

2004

Výroční zpráva
o hospodaření
Univerzity Pardubice

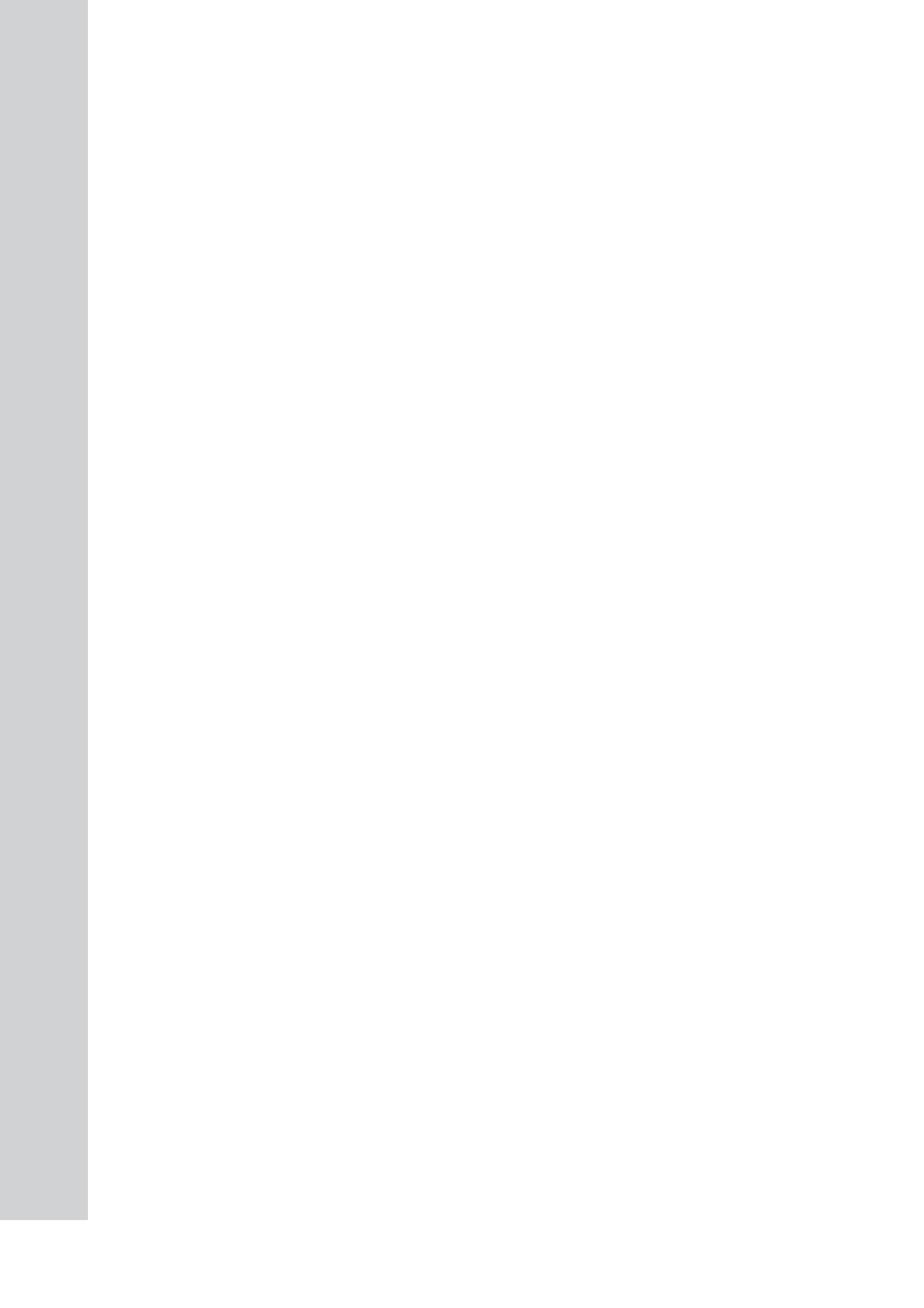

Univerzita Pardubice



2004

Výroční zpráva
o hospodaření
Univerzity Pardubice



Úvod	5
1. Roční účetní závěrka	9
1.1. Rozvaha	9
1.2. Výkaz zisku a ztráty	12
1.3. Doplňující údaje pro veřejné vysoké školy	24
1.4. Rozbor hospodářského výsledku	25
1.4a Nerozdělený zisk, neuhrazená ztráta	26
2. Analýza výnosů a nákladů	27
2.1. Výnosy	27
2.2. Náklady	29
2.2.1 Neinvestiční náklady	29
2.2.2 Výdaje na financování programů reprodukce majetku	33
3. Přehled o peněžních příjmech a výdajích	35
4. Vývoj fondů Univerzity Pardubice	39
5. Vývoj stavu majetku a výsledky inventarizace	43
6. Rekapitulace finančního vypořádání se státním rozpočtem	47
7. Stipendia a služby poskytované studentům	51
8. Institucionální podpora specifického výzkumu	53
9. Jiné údaje o hospodaření	55
Závěr	65

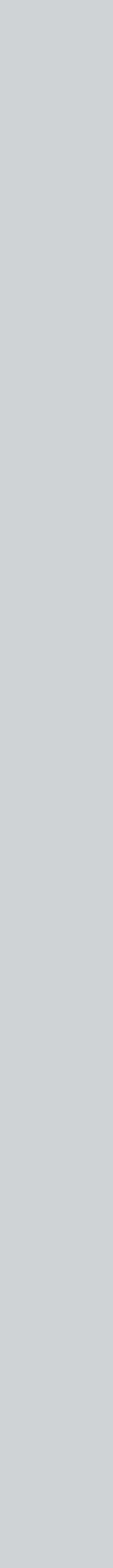

ÚVOD

Rok 2004 byl pro Univerzitu Pardubice po ekonomické stránce rokem příznivým, bez závažnějších rušivých vlivů a událostí. Je možno opět konstatovat, že se podařilo sestavit rozpočet, který umožnil rozvoj všech součástí univerzity.

Celkové neinvestiční výnosy vzrostly oproti roku minulému o 14,7 % a dosáhly tak částky 538,9 mil. Kč.

Naše vysoká škola měla v roce 2004 nárůst základní dotace na vzdělávání oproti roku 2003 o více než 26,0 % na 320 mil. Kč. Univerzita byla též úspěšná v získání prostředků z tzv. rozvojových fondů MŠMT, celkem se jednalo o 18,0 mil. Kč. V roce 2004 jsme získali více než 2,6 mil. Kč na nákup budovy DFJP v České Třebové a téměř 8 mil. Kč na zateplení pavilonu D kolejí. S rozvojem studijních programů a vzděláváním souvisí i získávání prostředků na jeho podporu a rozvoj z Fondu rozvoje vysokých škol. V roce 2004 bylo na univerzitě řešeno celkem 22 projektů financovaných celkovou částkou 3,8 mil. Kč (což je sice o 18 % více než v roce 2003, nicméně cca polovina roku 2002).

Vědecká a výzkumná činnost je přirozenou součástí činnosti vysoké školy a tedy i pracovní náplně každého akademického pracovníka univerzity. Finanční kritérium vědeckovýzkumné úspěšnosti lze rozdělit na prostředky získané fakultami v rámci institucionálního financování a účelové prostředky získané jednotlivými řešitelskými týmy v grantových soutěžích.

Stěžejní součástí institucionálního financování jsou **výzkumné záměry** univerzity. Rok 2004 byl posledním rokem pro čtyři výzkumné záměry, jejichž řešení probíhalo od roku 1999. Celková finanční částka poskytnutá na řešení těchto záměrů v roce 2004 byla 33,8 mil. Kč.

Další součástí institucionálního financování je dotace na tzv. **specifický výzkum**, která v roce 2004 představovala částku 23,3 mil. Kč.

Účelové prostředky na vědeckou a výzkumnou činnost naší univerzity jsou získávány v grantových soutěžích. Z hlediska celkového objemu získaných finančních prostředků je tradičně nejdůležitějším poskytovatelem **Grantová agentura ČR**. V roce 2004 financovala na univerzitě padesát pět projektů v celkové výši 18,2 mil. Kč, což se blíží objemu prostředků poskytnutých v minulém roce (17,5 mil. Kč v roce 2003, 13,3 mil. Kč v roce 2002 a 12,1 mil. Kč v roce 2001). Úspěšnost nově podávaných grantů je z celouniverzitního hlediska poměrně uspokojivá a v současnosti se pohybuje kolem 37 %.

Dalším významným zdrojem účelových prostředků byl projekt **výzkumného centra** "Nové a perspektivní anorganické sloučeniny a materiály", řešený na Fakultě chemicko-technologické. V roce 2004, který byl posledním rokem řešení projektu, celkový objem finančních prostředků pro univerzitu představoval 8,5 mil. Kč (za pět let řešení tohoto významného projektu bylo získáno 41,85 mil. Kč).

Vedení univerzity si uvědomuje důležitost podpory vědecké práce začínajících akademických pracovníků. V roce 2004 bylo formou Programu rozvojových aktivit univerzity řešeno celkem 88 projektů v celkovém objemu 2,36 mil. Kč.

Mezinárodní spolupráce ve vědě a výzkumu představuje stále významnější aktivitu univerzity. V roce 2004 bylo získáno více než 4 mil. Kč na realizaci vědeckovýzkumných projektů, recipročních výměn a stáží uskutečňovaných v rámci programů KONTAKT, EUREKA, BARRANDE, rámcových programů EU a dalších spoluprací v oblasti vědy a výzkumu realizovaných na mezinárodní úrovni. Bylo by velkou škodou nezmínit účast našich týmů na projektech řešených v rámci programu NATO či COST, ačkoliv finanční prostředky vyčleněné na tyto aktivity nejsou součástí rozpočtu univerzity.

Velká pozornost byla věnována též vlastním příjmům, které činily v uplynulém roce 79,5 mil. Kč, což je o 11,1 mil. Kč více oproti předchozímu roku (nárůst o 16,2 %).

Celkové neinvestiční náklady univerzity vzrostly na 537,8 mil. Kč, což je nárůst o 17,5 % oproti minulému roku 2003.

Zajímavé je i procentuální rozdělení nákladů na jednotlivé činnosti univerzity. Největší položku tvoří osobní náklady, a to 57,9 %, dále materiál, služby a energie 24,4 %, odpisy 7,8 %, a ostatní náklady 7,8 %.

V minulém roce jsme rovněž opět zvýšili **mzdové tarify** jednotlivých platových tříd a zároveň byla vyplacena dvakrát polovina platu navíc. Průměrná mzda našich zaměstnanců vzrostla meziročně o 16,1 % a činila celkem 21 483 Kč (bez OON a FO). Osobní náklady za celou univerzitu vzrostly z 251 mil. Kč na 311 mil. Kč, tedy o 23,9 %.

V uplynulém roce 2004 jsme i nadále věnovali vysokou pozornost dalšímu **zkvalitňování materiálního zázemí** univerzity. Na opravy, úpravy, rekonstrukce a drobné dostavby bylo vynaloženo více než 37, mil. Kč. Na základě energetického auditu, který označil pavilon D kolejí jako energeticky nevyhovující, bylo provedeno zateplení obvodového pláště, výměna všech oken a nová fasáda. K dalšímu snížení energetické náročnosti povede též provedená kompletní výměna rozvodů a osazení termoventilů na radiátorech v budově EA ve Studentské ulici 84. Zároveň byla pro tuto budovu zrekonstruována a opravena předávací stanice (výměník) tepla a dořešen šetrný způsob výroby a rozvodu teplé vody. Ve jmenované budově byly zároveň provedeny ještě další drobnější opravy, byly upraveny prostory pro kopírovací zařízení a v některých místnostech, zejména kancelářích Fakulty ekonomicko-správní instalováno nové osvětlení. V návaznosti na roky minulé pokračovaly práce v technologickém pavilonu v Doubravících, kde bylo zrekonstruováno sociální zařízení, opraveny buňky UNIMO a částečně opraveno oplocení. V budově DA v areálu dopravní fakulty byly rekonstruovány páteřní elektrorozvody, dále proběhly stavební úpravy pro Akreditovanou laboratoř v budově DC. V prostorách bývalých dílenských šaten byla vybudována počítačová učebna, využívaná Ústavem elektrotechniky a informatiky. Již více než rok fungují nové posluchárny v budově DB, které byly zkolaudovány 10. února loňského roku. Následně pak byly upraveny prostory pod velkou posluchárnou na kopírovací a internetové centrum. V Univerzitní knihovně proběhla zmíněná rekonstrukce vstupního vestibulu a přestavba zabezpečovacího zařízení. V budově univerzitní auly byla vybudována v nevyužívaných prostorách suterénu nová talárovna a uvolněné místnosti dnes využívá Univerzitní konferenční centrum. Na budově rektorátu byla opravena střecha a dále postupně probíhaly úpravy dalších prostor.

V uplynulém roce byla trvalá pozornost věnována též **zkvalitňování sociálního zázemí studentů** na kolejích. Na pavilonu D, kromě již uvedeného zateplení, byla zmodernizována recepce, upraven vestibul a vyměněny všechny vstupní dveře. Na pavilonu B byla dokončena celková oprava elektroinstalace včetně trasování pro internet a malování pokojů. V pavilonu G byla provedena generální oprava druhého výtahu. Na studentských klubech bylo vybudováno vlastní sociální zařízení, aby nedocházelo k obtěžování ubytovaných studentů návštěvníky klubů na patrech sousedících s kluby.

Realizace **investičního záměru výstavby nové Fakulty chemicko technologické** byla a zůstává zcela jistě prvořadým společným úkolem i cílem. V loňském roce byl vypracován a předán projekt výstavby, bylo dokončeno stavební řízení a vyhlášena veřejná obchodní soutěž na výběr generálního dodavatele stavby. Do soutěže se přihlásili celkem 4 uchazeči, avšak ani v jednom případě se nabídková cena ani nepřiblížila možnostem stanoveným rozpočtem akce. Přes vynaložené úsilí musel rektor s přihlédnutím k doporučení hodnotící komise soutěž zrušit. Ve druhé polovině roku 2004 proběhla řada intenzivních jednání, která vyústila jednak k povýšení příslibu účasti státního rozpočtu na uvedené akci a na straně druhé k nezbytným úpravám stavebního programu tak, aby vyhovoval novým zákonným podmínkám Zákona č. 40/2004 Sb., o veřejných zakázkách, a zároveň aby byl docílen prostřednictvím stavebních úprav soulad s uvažovanou výší finančních prostředků nutných pro realizaci. V současnosti je uzavírána tato etapa přípravy a intenzivně se připravuje vyhlášení výběru generálního dodavatele stavby formou veřejné zakázky.

V oblasti **informačních a komunikačních technologií** jsme se soustředili zejména na zdokonalení informační podpory základních činností univerzity a na dobudování infrastruktury. Ve studijní agendě STAG byl uveden do provozu modul Rozvrhy, který postupně začaly využívat všechny fakulty a ústavy. Následně byla uvedena do provozu rezervace místností ve VERSU. V návaznosti na vybudování kopírovacího a internetového centra v budově DB byla studijní agenda doplněna o část umožňující zveřejňování studijních materiálů jednotlivými vyučujícími. Dále byly zahájeny práce na implementaci Centrálního registru osob a jeho vazbě na STAG a VEMu a byla zahájena implementace MS Exchange a příprava k přechodu na nové groupwarové služby. Do plného provozu byl též uveden ekonomický software iFIS a v závěru roku pak i jeho modul Spisová služba. Pokračovala i příprava nových modulů VERSO - cestovní příkazy, granty a centrální objednávky.

Zkvalitnění služeb napomohlo i zřízení Univerzitního konferenčního centra a rekonstrukce vstupní části Univerzitní knihovny.

Dokladem stálé péče o rozvoj technického zázemí univerzity je též investiční činnost v oblasti **nákupu strojů, přístrojů, zařízení a software**, na kterou je tradičně vynakládáno mnoho investičních prostředků. V uplynulém roce bylo z Fondu rozvoje investičního majetku, výzkumných záměrů, výzkumného centra a grantů vynaloženo na rozhodujících 28 takovýchto zařízení v ceně nad 300 tisíc Kč celkem 25,5 mil. Kč .

Hospodaření roku 2004 univerzita uzavřela kladným hospodářským výsledkem ve výši 1,1 mil. Kč, který bude rozdělen do fondů.

I. ROČNÍ ÚČETNÍ ZÁVĚRKA

Výkazy účetní závěrky jsou předkládány v souladu s vyhláškou č. 504/2002 Sb., kterou se provádějí některá ustanovení zákona 563/1991 Sb., o účetnictví, ve znění pozdějších předpisů, pro účetní jednotky, u kterých hlavním předmětem činnosti není podnikání, pokud účtují v soustavě podvojného účetnictví ve znění pozdějších předpisů.

I.1. Rozvaha

Tabulka č. I.1 Rozvaha (bilance) Univerzity Pardubice – sumář

Uspořádání a označování položek rozvahy /součet	účet	řádek	stav k 1.1. 2004	stav k 31. 12. 2004
AKTIVA			sl. 1	sl. 2
A. Dlouhodobý majetek celkem ř.2+10+21+29		0001	573 564,47	600 687,74
I. Dlouhodobý nehmotný majetek celkem ř.3 až 9		0002	22 984,58	25 767,99
1. Nehmotné výsledky výzkumu a vývoje	012	0003	0,00	0,00
2. Software	013	0004	15 299,61	19 028,03
3. Ocenitelná práva	014	0005	231,00	301,00
4. Drobný dlouhodobý nehmotný majetek	018	0006	5 323,72	6 438,96
5. Ostatní dlouhodobý nehmotný majetek	019	0007	0,00	0,00
6. Nedokončený dlouhodobý nehmotný majetek	041	0008	2 130,25	0,00
7. Poskytnuté zálohy na dlouhodobý nehmotný majetek	051	0009	0,00	0,00
II. Dlouhodobý hmotný majetek celkem ř.11 až 20		0010	994 419,29	1 060 055,42
1. Pozemky	031	0011	28 804,09	28 757,59
2. Umělecká díla, předměty a sbírky	032	0012	331,71	331,71
3. Stavby	021	0013	462 158,20	506 002,26
4. Samostatné movité věci a soubory movitých věcí	022	0014	354 826,63	366 489,21
5. Pěstitelské celky trvalých porostů	025	0015	0,00	0,00
6. Základní stádo a tažná zvířata	026	0016	0,00	0,00
7. Drobný dlouhodobý hmotný majetek	028	0017	100 925,10	120 405,34
8. Ostatní dlouhodobý hmotný majetek	029	0018	1 214,55	1 424,22
9. Nedokončený dlouhodobý hmotný majetek	042	0019	46 159,01	36 645,09
10. Poskytnuté zálohy na dlouhodobý hmotný majetek	052	0020	0,00	0,00
III. Dlouhodobý finanční majetek celkem ř.22 až 28		0021	0,00	0,00
1. Podíly v ovládaných a řízených osobách	061	0022	0,00	0,00
2. Podíly v osobách pod podstatným vlivem	062	0023	0,00	0,00
3. Dluhové cenné papíry držené do splatnosti	063	0024	0,00	0,00
4. Půjčky organizačním složkám	066	0025	0,00	0,00
5. Ostatní dlouhodobé půjčky	067	0026	0,00	0,00
6. Ostatní dlouhodobý finanční majetek	069	0027	0,00	0,00
7. Pořizovaný dlouhodobý finanční majetek	043	0028	0,00	0,00
IV. Oprávky k dlouhodobému majetku celkem ř.30 až 40		0029	-443 839,39	-485 135,68
1. Oprávky k nehmotným výsledkům výzkumu a vývoje	072	0030	0,00	0,00
2. Oprávky k softwaru	073	0031	-6 935,43	-7 915,95
3. Oprávky k ocenitelným právům	074	0032	-62,57	-122,65
4. Oprávky k drobnému dlouhodobému nehm. majetku	078	0033	-5 323,72	-6 438,96
5. Oprávky k ostatnímu dlouhodobému nehm. majetku	079	0034	0,00	0,00

Uspořádání a označování položek rozvahy /součet	účet	řádek	stav k 1.1. 2004	stav k 31. 12. 2004
6. Oprávky ke stavbám	081	0035	-109 160,05	-118 914,36
7. Oprávky k samost.movitým věcem a soub.movit.věcí	082	0036	-220 217,98	-229 914,20
8. Oprávky k pěstitelským celkům trvalých porostů	085	0037	0,00	0,00
9. Oprávky k základnímu stádu a tažným zvířatům	086	0038	0,00	0,00
10. Oprávky k drobnému dlouhodobému hmot. majetku	088	0039	-100 925,10	-120 405,34
11. Oprávky k ostatnímu dlouhodobému hmot. majetku	089	0040	-1 214,55	-1 424,22
B. Krátkodobý majetek celkem ř.42+52+72+81		0041	87 977,76	100 709,53
I. Zásoby celkem ř.43 až 51		0042	7 177,86	7 353,25
1. Materiál na skladě	112	0043	5 247,70	4 803,57
2. Materiál na cestě	119	0044	0,00	0,00
3. Nedokončená výroba	121	0045	0,00	0,00
4. Polotovary vlastní výroby	122	0046	0,00	0,00
5. Výrobky	123	0047	1 930,16	2 549,69
6. Zvířata	124	0048	0,00	0,00
7. Zboží na skladě a v prodejnách	132	0049	0,00	0,00
8. Zboží na cestě	139	0050	0,00	0,00
9. Poskytnuté zálohy na zásoby	z 314	0051	0,00	0,00
II. Pohledávky celkem ř.53 až71		0052	4 834,78	8 126,26
1. Odběratelé	311	0053	3 762,53	3 559,70
2. Směnky k inkasu	312	0054	0,00	0,00
3. Pohledávky za eskontované cenné papíry	313	0055	0,00	0,00
4. Poskytnuté provozní zálohy	z 314	0056	763,76	994,52
5. Ostatní pohledávky	315	0057	91,65	157,68
6. Pohledávky za zaměstnanci	335	0058	29,49	108,82
7. Pohledávky za institucemi soc. zabezp. a veř. zdrav. poj	336	0059	0,00	0,00
8. Daň z příjmů	341	0060	0,00	0,00
9. Ostatní přímé daně	342	0061	0,00	0,00
10. Daň z přidané hodnoty	343	0062	0,00	2 901,45
11. Ostatní daně a poplatky	345	0063	0,00	0,00
12. Nároky na dotace a ostatní zúčtování se st.rozpočtem	346	0064	0,00	0,00
13. Nároky na dotace a ostatní zúčtování s rozpočtem orgánů územních samosprávných celků	348	0065	0,00	0,00
14. Pohledávky za účastníky sdružení	358	0066	0,00	0,00
15. Pohledávky z pevných termínových operací	373	0067	0,00	0,00
16. Pohledávky z vydaných dluhopisů	375	0068	0,00	0,00
17. Jiné pohledávky	378	0069	98,62	128,07
18. Dohadné účty aktivní	388	0070	297,66	474,36
19. Opravná položka k pohledávkám	391	0071	-208,92	-198,33
III. Krátkodobý finanční majetek celkem ř.73 až 80		0072	73 193,78	82 685,10
1. Pokladna	211	0073	385,77	333,94
2. Ceniny	213	0074	537,68	210,76
3. Účty v bankách	221	0075	72 270,32	82 140,41
4. Majetkové cenné papíry k obchodování	251	0076	0,00	0,00
5. Dluhové cenné papíry k obchodování	253	0077	0,00	0,00
6. Ostatní cenné papíry	256	0078	0,00	0,00
7. Pořizovaný krátkodobý finanční majetek	259	0079	0,00	0,00

Uspořádání a označování položek rozvahy	/součet	účet	řádek	stav k 1.1. 2004	stav k 31. 12. 2004
8. Peníze na cestě		261	0080	0,00	0,00
IV. Jiná aktiva celkem	ř.82 až 84		0081	2 771,35	2 544,92
1. Náklady příštích období		381	0082	2 500,69	2 423,24
2. Příjmy příštích období		385	0083	270,65	121,67
3. Kursové rozdíly aktivní		386	0084	0,00	0,00
Aktiva celkem	ř. 1+41		0085	661 542,23	701 397,27
PASIVA				sl. 3	sl. 4
A. Vlastní zdroje celkem	ř.87+91		0086	619 480,97	648 882,52
I. Jmění celkem	ř.88 až 90		0087	606 954,39	647 782,01
1. Vlastní jmění		901	0088	575 507,84	602 991,84
2. Fondy		911	0089	31 446,55	44 790,17
3. Oceňovací rozdíly z přecenění majetku a závazků		921	0090	0,00	0,00
II. Výsledek hospodaření celkem	ř.92 až 94		0091	12 526,58	1 100,51
1. Účet výsledku hospodaření		963	0092	x	1 100,51
2. Výsledek hospodaření ve schvalovacím řízení		931	0093	12 526,58	x
3. Nerozdělený zisk, neuhrazená ztráta minulých let		932	0094	0,00	0,00
B. Cizí zdroje celkem	ř.96+98+106+130		0095	42 061,26	52 514,75
I. Rezervy celkem	ř.97		0096	0,00	0,00
1. Rezervy		941	0097	0,00	0,00
II. Dlouhodobé závazky celkem	ř.99 až 105		0098	0,00	0,00
1. Dlouhodobé bankovní úvěry		951	0099	0,00	0,00
2. Vydané dluhopisy		953	0100	0,00	0,00
3. Závazky z pronájmu		954	0101	0,00	0,00
4. Přijaté dlouhodobé zálohy		955	0102	0,00	0,00
5. Dlouhodobé směnky k úhradě		958	0103	0,00	0,00
6. Dohadné účty pasivní		z389	0104	0,00	0,00
7. Ostatní dlouhodobé závazky		959	0105	0,00	0,00
III. Krátkodobé závazky celkem	ř.107 až 129		0106	36 698,99	47 693,71
1. Dodavatelé		321	0107	7 348,70	9 239,28
2. Směnky k úhradě		322	0108	0,00	0,00
3. Přijaté zálohy		324	0109	0,00	270,00
4. Ostatní závazky		325	0110	1 684,01	2 816,24
5. Zaměstnanci		331	0111	13 792,25	17 905,86
6. Ostatní závazky vůči zaměstnancům		333	0112		143,98
7. Závazky k institucím sociálního zabezpečení a veřejného zdravotního pojištění		336	0113	8 197,98	11 141,84
8. Daň z příjmu		341	0114	0,00	0,00
9. Ostatní přímé daně		342	0115	2 711,12	3 870,00
10. Daň z přidané hodnoty		343	0116	194,49	0,00
11. Ostatní daně a poplatky		345	0117	5,61	8,51
12. Závazky ze vztahu ke státnímu rozpočtu		346	0118	45,92	5,39
13. Závazky ze vztahu k rozpočtu orgánů územních samosprávných celků		348	0119	0,00	0,00
14. Závazky z upsaných nesplac.cen. papírů a podílů		367	0120	0,00	0,00
15. Závazky k účastníkům sdružení		368	0121	0,00	0,00
16. Závazky z pevných termínových operací		373	0122	0,00	0,00
17. Jiné závazky		379	0123	0,00	121,43

Uspořádání a označování položek rozvahy	/součet	účet	řádek	stav k 1.1. 2004	stav k 31. 12. 2004
18. Krátkodobé bankovní úvěry		231	0124	0,00	0,00
19. Eskontní úvěry		232	0125	0,00	0,00
20. Vydané krátkodobé dluhopisy		241	0126	0,00	0,00
21. Vlastní dluhopisy		255	0127	0,00	0,00
22. Dohadné účty pasivní		z389	0128	2 718,90	2 171,18
23. Ostatní krátkodobé finanční výpomoci		249	0129	0,00	0,00
IV. Jiná pasiva celkem	ř.131 až 133		0130	5 362,27	4 821,05
1. Výdaje příštích období		383	0131	101,16	63,49
2. Výnosy příštích období		384	0132	5 261,11	4 757,55
3. Kursové rozdíly pasivní		387	0133	0,00	0,00
Pasiva celkem	ř.86+95		0134	661 542,23	701 397,27

1.2. Výkaz zisku a ztráty

Tabulka č. 1.2.1 Výkaz zisku a ztráty z hlavní a doplňkové činnosti – sumář

Uspořádání a označování položek výkazu zisku a ztráty	účet	řádek	činnosti	
			hlavní	doplňková
A. Náklady				
I. Spotřebované nákupy celkem	ř.2 až 5	0001	78 125,47	2 189,26
1. Spotřeba materiálu	501	0002	57 366,39	1 533,89
2. Spotřeba energie	502	0003	19 238,75	655,36
3. Spotřeba ostatních neskladovatelných dodávek	503	0004	0,00	0,00
4. Prodané zboží	504	0005	1 520,33	0,00
II. Služby celkem	ř.7 až 10	0006	61 702,92	4 513,72
5. Opravy a udržování	511	0007	17 294,47	164,00
6. Cestovné	512	0008	9 099,14	47,37
7. Náklady na reprezentaci	513	0009	557,58	0,00
8. Ostatní služby	518	0010	34 751,73	4 302,36
III. Osobní náklady celkem	ř.12 až 16	0011	305 647,17	7 461,83
9. Mzdové náklady	521	0012	226 472,85	5 754,21
10. Zákonné sociální pojištění	524	0013	77 439,82	1 707,62
11. Ostatní sociální pojištění	525	0014	0,00	0,00
12. Zákonné sociální náklady	527	0015	1 345,84	0,00
13. Ostatní sociální náklady	528	0016	388,66	0,00
IV. Daně a poplatky celkem	ř.18 až 20	0017	81,94	0,00
14. Daň silniční	531	0018	53,87	0,00
15. Daň z nemovitosti	532	0019	2,40	0,00
16. Ostatní daně a poplatky	538	0020	25,66	0,00
V. Ostatní náklady celkem	ř.22 až 29	0021	23 080,13	5 276,72
17. Smluvní pokuty a úroky z prodlení	541	0022	0,00	0,00
18. Ostatní pokuty a penále	542	0023	1,06	0,00
19. Odpis nedobytné pohledávky	543	0024	0,00	32,92
20. Úroky	544	0025	0,00	0,00
21. Kursové ztráty	545	0026	516,79	0,87
22. Dary	546	0027	0,00	0,00
23. Manka a škody	548	0028	2,62	0,00

24. Jiné ostatní náklady	549	0029	22 559,66	5 242,92
VI. Odpisy, prodaný majetek, tvorba rezerv a opr. položek celkem ř.31 až 36		0030	40 477,11	0,00
25. Odpisy dlouhodobého nehmot. a hmot. majetku	551	0031	40 477,11	0,00
26. Zůstat.cena prodaného dlouhod. nehm.a hmot.maj.	552	0032	0,00	0,00
27. Prodané cenné papíry a podíly	553	0033	0,00	0,00
28. Prodaný materiál	554	0034	0,00	0,00
29. Tvorba rezerv	556	0035	0,00	0,00
30. Tvorba opravných položek	559	0036	0,00	0,00
VII. Poskytnuté příspěvky celkem ř.38 a 39		0037	9 277,39	0,00
31. Poskyt. příspěvky zúčtované mezi organizačními složkami	581	0038	0,00	0,00
32. Poskytnuté členské příspěvky	582	0039	9 277,39	0,00
VIII. Daň z příjmů celkem ř.41		0040	0,00	0,00
33. Dodatečné odvody daně z příjmů	595	0041	0,00	0,00
Náklady celkem ř.1+6+11+17+21+ 30+37+40		0042	518 392,12	19 441,53
B. Výnosy			hlavní	doplňková
I. Tržby za vlastní výkony a za zboží celkem ř.44 až 46		0043	30 993,99	19 768,58
1. Tržby za vlastní výrobky	601	0044	0,00	0,00
2. Tržby z prodeje služeb	602	0045	29 485,76	19 768,58
3. Tržby za prodané zboží	604	0046	1 508,23	0,00
II. Změny stavu vnitroorganizačních zásob celkem ř.48 až 51		0047	0,00	0,00
4. Změna stavu zásob nedokončené výroby	611	0048	0,00	0,00
5. Změna stavu zásob polotovarů	612	0049	0,00	0,00
6. Změna stavu zásob výrobků	613	0050	0,00	0,00
7. Změna stavu zvířat	614	0051	0,00	0,00
III. Aktivace celkem ř.53 až 56		0052	0,00	0,00
8. Aktivace materiálu a zboží	621	0053	0,00	0,00
9. Aktivace vnitroorganizačních služeb	622	0054	0,00	0,00
10. Aktivace dlouhodobého nehmotného majetku	623	0055	0,00	0,00
11. Aktivace dlouhodobého hmotného majetku	624	0056	0,00	0,00
IV. Ostatní výnosy celkem ř.58 až 64		0057	17 196,05	-39,63
12. Smluvní pokuty a úroky z prodlení	641	0058	10,78	0,00
13. Ostatní pokuty a penále	642	0059	0,00	0,00
14. Platby za odepsané pohledávky	643	0060	0,00	0,00
15. Úroky	644	0061	1 959,79	0,00
16. Kursové zisky	645	0062	67,72	0,00
17. Zúčtování fondů	648	0063	1 359,36	0,00
18. Jiné ostatní výnosy	649	0064	13 798,40	-39,63
V. Tržby z prodeje majetku, zúčtování rezerv a opr. položek celkem ř.66 až 72		0065	514,51	0,00
19. Tržby z prodeje dlouhodobého nehmot. a hmot. majetku	652	0066	172,50	0,00
20. Tržby z prodeje cenných papírů a podílů	653	0067	0,00	0,00
21. Tržby z prodeje materiálu	654	0068	331,42	0,00
22. Výnosy z krátkodobého finančního majetku	655	0069	0,00	0,00
23. Zúčtování rezerv	656	0070	0,00	0,00
24. Výnosy z dlouhodobého finančního majetku	657	0071	0,00	0,00
25. Zúčtování opravných položek	659	0072	10,59	0,00

VI. Přijaté příspěvky celkem	ř.74 až 76		0073	8 352,11	0,00
26. Přijaté příspěvky zúčtované mezi organizačními složkami		681	0074	0,00	0,00
27. Přijaté příspěvky (dary)		682	0075	8 352,11	0,00
28. Přijaté členské příspěvky		684	0076	0,00	0,00
VII. Provozní dotace celkem	ř.78		0077	462 148,56	0,00
29. Provozní dotace		691	0078	462 148,56	0,00
Výnosy celkem	ř.43+47+52+57+65+73+77		0079	519 205,22	19 728,94
C. Výsledek hospodaření před zdaněním	ř.79 - 42		0080	813,09	287,41
34. Daň z příjmů		591	0081		
D. Výsledek hospodaření po zdanění	ř.80 - 81		0082	813,09	287,41
				hl. + hosp. činn.	
Výsledek hospodaření před zdaněním	ř.80/1+2		0083	1 100,51	
Výsledek hospodaření po zdanění	ř.82/1+2		0084	1 100,51	

Pozn. Daňové přiznání se bude podávat až k 30. 6. 2005.

Tabulka č. I.2.1.a Výkaz zisku a ztráty z hlavní a doplňkové činnosti - škola

v tis. Kč

Uspořádání a označování položek výkazu zisku a ztráty	účet	řádek	činnosti	
			hlavní	doplňková
A. Náklady				
I. Spotřebované nákupy celkem	ř.2 až 5		63 363,69	673,28
1. Spotřeba materiálu		501	50 712,57	673,28
2. Spotřeba energie		502	11 130,79	0,00
3. Spotřeba ostatních neskladovatelných dodávek		503	0,00	0,00
4. Prodané zboží		504	1 520,33	0,00
II. Služby celkem	ř.7 až 10		51 861,45	4 050,16
5. Opravy a udržování		511	10 845,03	19,20
6. Cestovné		512	9 097,56	47,37
7. Náklady na reprezentaci		513	555,38	0,00
8. Ostatní služby		518	31 363,49	3 983,59
III. Osobní náklady celkem	ř.12 až 16		288 896,42	6 555,52
9. Mzdové náklady		521	214 078,91	5 081,57
10. Zákonné sociální pojištění		524	73 200,60	1 473,95
11. Ostatní sociální pojištění		525	0,00	0,00
12. Zákonné sociální náklady		527	1 228,24	0,00
13. Ostatní sociální náklady		528	388,66	0,00
IV. Daně a poplatky celkem	ř.18 až 20		76,26	0,00
14. Daň silniční		531	48,19	0,00
15. Daň z nemovitosti		532	2,40	0,00
16. Ostatní daně a poplatky		538	25,66	0,00
V. Ostatní náklady celkem	ř.22 až 29		23 963,30	5 314,38
17. Smluvní pokuty a úroky z prodlení		541	0,00	0,00
18. Ostatní pokuty a penále		542	1,06	0,00
19. Odpis nedobytné pohledávky		543	0,00	0,00
20. Úroky		544	0,00	0,00
21. Kursové ztráty		545	516,79	0,87
22. Dary		546	0,00	0,00
23. Manka a škody		548	1,62	0,00

24. Jiné ostatní náklady	549	0029	23 443,82	5 313,51
VI. Odpisy, prodaný majetek, tvorba rezerv a opr. položek celkem ř.31 až 36		0030	38 299,88	0,00
25. Odpisy dlouhodobého nehmot. a hmot. majetku	551	0031	38 299,88	0,00
26. Zůstat. cena prodaného dlouhod. nehm. a hmot. maj.	552	0032	0,00	0,00
27. Prodané cenné papíry a podíly	553	0033	0,00	0,00
28. Prodaný materiál	554	0034	0,00	0,00
29. Tvorba rezerv	556	0035	0,00	0,00
30. Tvorba opravných položek	559	0036	0,00	0,00
VII. Poskytnuté příspěvky celkem ř.38 a 39		0037	9 277,39	0,00
31. Poskyt. příspěvky zúčtované mezi organizačními složkami	581	0038	0,00	0,00
32. Poskytnuté členské příspěvky	582	0039	9 277,39	0,00
VIII. Daň z příjmů celkem ř.41		0040	0,00	0,00
33. Dodatečné odvody daně z příjmů	595	0041	0,00	0,00
Náklady celkem ř.1+6+11+17+21+ 30+37+40		0042	475 738,38	16 593,34
B. Výnosy			hlavní	doplňková
I. Tržby za vlastní výkony a za zboží celkem ř.44 až 46		0043	11 023,72	15 756,19
1. Tržby za vlastní výrobky	601	0044	0,00	0,00
2. Tržby z prodeje služeb	602	0045	9 515,49	15 756,19
3. Tržby za prodané zboží	604	0046	1 508,23	0,00
II. Změny stavu vnitroorganizačních zásob celkem ř.48 až 51		0047	0,00	0,00
4. Změna stavu zásob nedokončené výroby	611	0048	0,00	0,00
5. Změna stavu zásob polotovarů	612	0049	0,00	0,00
6. Změna stavu zásob výrobků	613	0050	0,00	0,00
7. Změna stavu zvířat	614	0051	0,00	0,00
III. Aktivace celkem ř.53 až 56		0052	0,00	0,00
8. Aktivace materiálu a zboží	621	0053	0,00	0,00
9. Aktivace vnitroorganizačních služeb	622	0054	0,00	0,00
10. Aktivace dlouhodobého nehmotného majetku	623	0055	0,00	0,00
11. Aktivace dlouhodobého hmotného majetku	624	0056	0,00	0,00
IV. Ostatní výnosy celkem ř.58 až 64		0057	13 575,77	-40,64
12. Smluvní pokuty a úroky z prodlení	641	0058	10,78	0,00
13. Ostatní pokuty a penále	642	0059	0,00	0,00
14. Platby za odepsané pohledávky	643	0060	0,00	0,00
15. Úroky	644	0061	1 955,83	0,00
16. Kursové zisky	645	0062	67,72	0,00
17. Zúčtování fondů	648	0063	1 359,36	0,00
18. Jiné ostatní výnosy	649	0064	10 182,08	-40,64
V. Tržby z prodeje majetku, zúčtování rezerv a opr. položek celkem ř.66 až 72		0065	503,92	0,00
19. Tržby z prodeje dlouhodobého nehmot. a hmot. majetku	652	0066	172,50	0,00
20. Tržby z prodeje cenných papírů a podílů	653	0067	0,00	0,00
21. Tržby z prodeje materiálu	654	0068	331,42	0,00
22. Výnosy z krátkodobého finančního majetku	655	0069	0,00	0,00
23. Zúčtování rezerv	656	0070	0,00	0,00
24. Výnosy z dlouhodobého finančního majetku	657	0071	0,00	0,00
25. Zúčtování opravných položek	659	0072	0,00	0,00

VI. Přijaté příspěvky celkem	ř.74 až 76		0073	8 352,11	0,00
26. Přijaté příspěvky zúčtované mezi organizačními složkami		681	0074	0,00	0,00
27. Přijaté příspěvky (dary)		682	0075	8 352,11	0,00
28. Přijaté členské příspěvky		684	0076	0,00	0,00
VII. Provozní dotace celkem	ř.78	ř.78	0077	444 421,56	0,00
29. Provozní dotace		691	0078	444 421,56	0,00
Výnosy celkem	ř.43+47+52+57+65+73+77		0079	477 877,08	15 715,55
C. Výsledek hospodaření před zdaněním	ř.79 - 42		0080	2 138,70	-877,80
34. Daň z příjmů		591	0081		
D. Výsledek hospodaření po zdanění	ř.80 - 81		0082	2 138,70	-877,80
				hl. + hosp. činn.	
Výsledek hospodaření před zdaněním	ř.80/1+2		0083	1 260,91	
Výsledek hospodaření po zdanění	ř.82/1+2		0084	1 260,91	

Pozn. Daňové přiznání se bude podávat až k 30. 6. 2005.

Tabulka č. I.2.1.b Výkaz zisku a ztráty z hlavní a doplňkové činnosti - SKM

v tis. Kč

Uspořádání a označování položek výkazu zisku a ztráty	účet	řádek	činnosti	
			hlavní	doplňková
A. Náklady				
I. Spotřebované nákupy celkem	ř.2 až 5		14 761,77	1 515,98
1. Spotřeba materiálu		501	6 653,81	860,62
2. Spotřeba energie		502	8 107,96	655,36
3. Spotřeba ostatních neskladovatelných dodávek		503	0,00	0,00
4. Prodané zboží		504	0,00	0,00
II. Služby celkem	ř.7 až 10		9 841,48	463,56
5. Opravy a udržování		511	6 449,44	144,80
6. Cestovné		512	1,58	0,00
7. Náklady na reprezentaci		513	2,21	0,00
8. Ostatní služby		518	3 388,25	318,76
III. Osobní náklady celkem	ř.12 až 16		16 750,76	906,30
9. Mzdové náklady		521	12 393,94	672,64
10. Zákonné sociální pojištění		524	4 239,22	233,66
11. Ostatní sociální pojištění		525	0,00	0,00
12. Zákonné sociální náklady		527	1 17,60	0,00
13. Ostatní sociální náklady		528	0,00	0,00
IV. Daň a poplatky celkem	ř.18 až 20		5,68	0,00
14. Daň silniční		531	5,68	0,00
15. Daň z nemovitosti		532	0,00	0,00
16. Ostatní daně a poplatky		538	0,00	0,00
V. Ostatní náklady celkem	ř.22 až 29		-883,17	-37,66
17. Smluvní pokuty a úroky z prodlení		541	0,00	0,00
18. Ostatní pokuty a penále		542	0,00	0,00
19. Odpis nedobytné pohledávky		543	0,00	32,92
20. Úroky		544	0,00	0,00
21. Kursové ztráty		545	0,00	0,00
22. Dary		546	0,00	0,00
23. Manka a škody		548	1,00	0,00

24. Jiné ostatní náklady	549	0029	-884,17	-70,58
VI. Odpisy, prodaný majetek, tvorba rezerv a opr. položek celkem ř.31 až 36		0030	2 177,24	0,00
25. Odpisy dlouhodobého nehmot. a hmot. majetku	551	0031	2 177,24	0,00
26. Zůstat. cena prodaného dlouhod. nehm. a hmot. maj.	552	0032	0,00	0,00
27. Prodané cenné papíry a podíly	553	0033	0,00	0,00
28. Prodaný materiál	554	0034	0,00	0,00
29. Tvorba rezerv	556	0035	0,00	0,00
30. Tvorba opravných položek	559	0036	0,00	0,00
VII. Poskytnuté příspěvky celkem ř.38 a 39		0037	0,00	0,00
31. Poskyt. příspěvky zúčtované mezi organizačními složkami	581	0038	0,00	0,00
32. Poskytnuté členské příspěvky	582	0039	0,00	0,00
VIII. Daň z příjmů celkem ř.41		0040	0,00	0,00
33. Dodatečné odvody daně z příjmů	595	0041	0,00	0,00
Náklady celkem ř.1+6+11+17+21+ 30+37+40		0042	42 653,76	2 848,18
B. Výnosy			hlavní	doplňková
I. Tržby za vlastní výkony a za zboží celkem ř.44 až 46		0043	19 970,27	4 012,38
1. Tržby za vlastní výrobky	601	0044	0,00	0,00
2. Tržby z prodeje služeb	602	0045	19 970,27	4 012,33
3. Tržby za prodané zboží	604	0046	0,00	0,00
II. Změny stavu vnitroorganizačních zásob celkem ř.48 až 51		0047	0,00	0,00
4. Změna stavu zásob nedokončené výroby	611	0048	0,00	0,00
5. Změna stavu zásob polotovarů	612	0049	0,00	0,00
6. Změna stavu zásob výrobků	613	0050	0,00	0,00
7. Změna stavu zvířat	614	0051	0,00	0,00
III. Aktivace celkem ř.53 až 56		0052	0,00	0,00
8. Aktivace materiálu a zboží	621	0053	0,00	0,00
9. Aktivace vnitroorganizačních služeb	622	0054	0,00	0,00
10. Aktivace dlouhodobého nehmotného majetku	623	0055	0,00	0,00
11. Aktivace dlouhodobého hmotného majetku	624	0056	0,00	0,00
IV. Ostatní výnosy celkem ř.58 až 64		0057	3 620,28	1,01
12. Smluvní pokuty a úroky z prodlení	641	0058	0,00	0,00
13. Ostatní pokuty a penále	642	0059	0,00	0,00
14. Platby za odepsané pohledávky	643	0060	0,00	0,00
15. Úroky	644	0061	3,95	0,00
16. Kursové zisky	645	0062	0,00	0,00
17. Zúčtování fondů	648	0063	0,00	0,00
18. Jiné ostatní výnosy	649	0064	3 616,33	1,01
V. Tržby z prodeje majetku, zúčtování rezerv a opr. položek celkem ř.66 až 72		0065	10,59	0,00
19. Tržby z prodeje dlouhodobého nehmot. a hmot. majetku	652	0066	0,00	0,00
20. Tržby z prodeje cenných papírů a podílů	653	0067	0,00	0,00
21. Tržby z prodeje materiálu	654	0068	0,00	0,00
22. Výnosy z krátkodobého finančního majetku	655	0069	0,00	0,00
23. Zúčtování rezerv	656	0070	0,00	0,00
24. Výnosy z dlouhodobého finančního majetku	657	0071	0,00	0,00

25. Zúčtování opravných položek	659	0072	10,59	0,00
VI. Přijaté příspěvky celkem ř.74 až 76		0073	0,00	0,00
26. Přijaté příspěvky zúčtované mezi organizačními složkami	681	0074	0,00	0,00
27. Přijaté příspěvky (dary)	682	0075	0,00	0,00
28. Přijaté členské příspěvky	684	0076	0,00	0,00
VII. Provozní dotace celkem ř.78	ř.78	0077	17 727,00	0,00
29. Provozní dotace	691	0078	17 727,00	0,00
Výnosy celkem ř.43+47+52+57+65+73+77		0079	41 328,14	4 013,39
C. Výsledek hospodaření před zdaněním ř.79 - 42		0080	-1 325,62	1 165,21
34. Daň z příjmů	591	0081		
D. Výsledek hospodaření po zdanění ř.80 - 81		0082	-1 325,62	1 165,21
			hl. + hosp. činn.	
Výsledek hospodaření před zdaněním ř.80/1+2		0083	-160,41	
Výsledek hospodaření po zdanění ř.82/1+2		0084	-160,41	

Pozn. Daňové přiznání se bude podávat až k 30. 6. 2005.

Tabulka č. 1.2.2 – Výkaz zisku a ztráty jednosloupcový - sumář

v tis. Kč

Uspořádání a označování položek výkazu zisku a ztráty	účet	řádek	celkem
A. Náklady			
I. Spotřebované nákupy celkem ř.2 až 5		0001	80 314,73
1. Spotřeba materiálu	501	0002	58 900,29
2. Spotřeba energie	502	0003	19 894,11
3. Spotřeba ostatních neskladovatelných dodávek	503	0004	0,00
4. Prodané zboží	504	0005	1 520,33
II. Služby celkem ř.7 až 10		0006	66 216,64
5. Opravy a udržování	511	0007	17 458,47
6. Cestovné	512	0008	9 146,51
7. Náklady na reprezentaci	513	0009	557,58
8. Ostatní služby	518	0010	39 054,09
III. Osobní náklady celkem ř.12 až 16		0011	313 109,00
9. Mzdové náklady	521	0012	232 227,06
10. Zákonné sociální pojištění	524	0013	79 147,44
11. Ostatní sociální pojištění	525	0014	0,00
12. Zákonné sociální náklady	527	0015	1 345,84
13. Ostatní sociální náklady	528	0016	388,66
IV. Daně a poplatky celkem ř.18 až 20		0017	81,94
14. Daň silniční	531	0018	53,87
15. Daň z nemovitosti	532	0019	2,40
16. Ostatní daně a poplatky	538	0020	25,66
V. Ostatní náklady celkem ř.22 až 29		0021	28 356,84
17. Smluvní pokuty a úroky z prodlení	541	0022	0,00
18. Ostatní pokuty a penále	542	0023	1,06
19. Odpis nedobytné pohledávky	543	0024	0,00
20. Úroky	544	0025	0,00
21. Kursové ztráty	545	0026	517,66
22. Dary	546	0027	32,92

23. Manka a škody	548	0028	2,62
24. Jiné ostatní náklady	549	0029	27 802,58
VI. Odpisy, prodaný majetek, tvorba rezerv a opr. položek celkem ř.31 až 36		0030	40 477,11
25. Odpisy dlouhodobého nehmot. a hmot. majetku	551	0031	40 477,11
26. Zůstat. cena prodaného dlouhod. nehm. a hmot. maj.	552	0032	0,00
27. Prodané cenné papíry a podíly	553	0033	0,00
28. Prodaný materiál	554	0034	0,00
29. Tvorba rezerv	556	0035	0,00
30. Tvorba opravných položek	559	0036	0,00
VII. Poskytnuté příspěvky celkem ř.38 a 39		0037	9 277,39
31. Poskyt. příspěvky zúčtované mezi organizačními složkami	581	0038	0,00
32. Poskytnuté členské příspěvky	582	0039	9 277,39
VIII. Daň z příjmů celkem ř.41		0040	0,00
33. Dodatečné odvody daně z příjmů	595	0041	0,00
Náklady celkem ř.1+6+11+17+21+ 30+37+40		0042	537 833,65
B. Výnosy			
I. Tržby za vlastní výkony a za zboží celkem ř.44 až 46		0043	50 762,57
1. Tržby za vlastní výrobky	601	0044	0,00
2. Tržby z prodeje služeb	602	0045	49 254,33
3. Tržby za prodané zboží	604	0046	1 508,23
II. Změny stavu vnitroorganizačních zásob celkem ř.48 až 51		0047	0,00
4. Změna stavu zásob nedokončené výroby	611	0048	0,00
5. Změna stavu zásob polotovarů	612	0049	0,00
6. Změna stavu zásob výrobků	613	0050	0,00
7. Změna stavu zvířat	614	0051	0,00
III. Aktivace celkem ř.53 až 56		0052	0,00
8. Aktivace materiálu a zboží	621	0053	0,00
9. Aktivace vnitroorganizačních služeb	622	0054	0,00
10. Aktivace dlouhodobého nehmotného majetku	623	0055	0,00
11. Aktivace dlouhodobého hmotného majetku	624	0056	0,00
IV. Ostatní výnosy celkem ř.58 až 64		0057	17 156,41
12. Smluvní pokuty a úroky z prodlení	641	0058	10,78
13. Ostatní pokuty a penále	642	0059	0,00
14. Platby za odepsané pohledávky	643	0060	0,00
15. Úroky	644	0061	1 959,79
16. Kursové zisky	645	0062	67,72
17. Zúčtování fondů	648	0063	1 359,36
18. Jiné ostatní výnosy	649	0064	13 758,77
V. Tržby z prodeje majetku, zúčtování rezerv a opr. položek celkem ř.66 až 72		0065	514,51
19. Tržby z prodeje dlouhodobého nehmot. a hmot. majetku	652	0066	172,50
20. Tržby z prodeje cenných papírů a podílů	653	0067	0,00
21. Tržby z prodeje materiálu	654	0068	331,42
22. Výnosy z krátkodobého finančního majetku	655	0069	0,00
23. Zúčtování rezerv	656	0070	0,00
24. Výnosy z dlouhodobého finančního majetku	657	0071	0,00
25. Zúčtování opravných položek	659	0072	10,59

VI. Přijaté příspěvky celkem	ř.74 až 76		0073	8 352,11
26. Přijaté příspěvky zúčtované mezi organizačními složkami		681	0074	0,00
27. Přijaté příspěvky (dary)		682	0075	8 352,11
28. Přijaté členské příspěvky		684	0076	0,00
VII. Provozní dotace celkem	ř.78	ř.78	0077	462 148,56
29. Provozní dotace		691	0078	462 148,56
Výnosy celkem	ř.43+47+52+57+65+73+77		0079	538 934,16
C. Výsledek hospodaření před zdaněním	ř.79 - 42		0080	1 100,51
34. Daň z příjmů		591	0081	
D. Výsledek hospodaření po zdanění	ř.80 - 81		0082	1 100,51

Pozn. Daňové přiznání se bude podávat až k 30. 6. 2005.

Tabulka č. 1.2.2.a – Výkaz zisku a ztráty jednosloupcový - škola

v tis. Kč

Uspořádání a označování položek výkazu zisku a ztráty	účet	řádek	celkem
A. Náklady			
I. Spotřebované nákupy celkem ř.2 až 5		0001	64 036,97
1. Spotřeba materiálu	501	0002	51 385,85
2. Spotřeba energie	502	0003	11 130,79
3. Spotřeba ostatních neskladovatelných dodávek	503	0004	0,00
4. Prodané zboží	504	0005	1 520,33
II. Služby celkem	ř.7 až 10	0006	55 911,61
5. Opravy a udržování	511	0007	10 864,23
6. Cestovné	512	0008	9 144,93
7. Náklady na reprezentaci	513	0009	555,38
8. Ostatní služby	518	0010	35 347,08
III. Osobní náklady celkem	ř.12 až 16	0011	295 451,94
9. Mzdové náklady	521	0012	219 160,49
10. Zákonné sociální pojištění	524	0013	74 674,55
11. Ostatní sociální pojištění	525	0014	0,00
12. Zákonné sociální náklady	527	0015	1 228,24
13. Ostatní sociální náklady	528	0016	388,66
IV. Daně a poplatky celkem	ř.18 až 20	0017	76,26
14. Daň silniční	531	0018	48,19
15. Daň z nemovitosti	532	0019	2,40
16. Ostatní daně a poplatky	538	0020	25,66
V. Ostatní náklady celkem	ř.22 až 29	0021	29 277,68
17. Smluvní pokuty a úroky z prodlení	541	0022	0,00
18. Ostatní pokuty a penále	542	0023	1,06
19. Odpis nedobytné pohledávky	543	0024	0,00
20. Úroky	544	0025	0,00
21. Kursové ztráty	545	0026	517,66
22. Dary	546	0027	0,00
23. Manka a škody	548	0028	1,62
24. Jiné ostatní náklady	549	0029	28 757,33

VI. Odpisy, prodaný majetek, tvorba rezerv a opr. položek celkem ř.31 až 36		0030	38 299,88
25. Odpisy dlouhodobého nehmot. a hmot. majetku	551	0031	38 299,88
26. Zůstat. cena prodaného dlouhod. nehm.a hmot. maj.	552	0032	0,00
27. Prodané cenné papíry a podíly	553	0033	0,00
28. Prodaný materiál	554	0034	0,00
29. Tvorba rezerv	556	0035	0,00
30. Tvorba opravných položek	559	0036	0,00
VII. Poskytnuté příspěvky celkem ř.38 a 39		0037	9 277,39
31. Poskyt. příspěvky zúčtované mezi organizačními složkami	581	0038	0,00
32. Poskytnuté členské příspěvky	582	0039	9 277,39
VIII. Daň z příjmů celkem ř.41		0040	0,00
33. Dodatečné odvody daně z příjmů	595	0041	0,00
Náklady celkem ř.1+6+11+17+21+ 30+37+40		0042	492 331,72
B. Výnosy			
I. Tržby za vlastní výkony a za zboží celkem ř.44 až 46		0043	26 779,91
1. Tržby za vlastní výrobky	601	0044	0,00
2. Tržby z prodeje služeb	602	0045	25 271,68
3. Tržby za prodané zboží	604	0046	1 508,23
II. Změny stavu vnitroorganizačních zásob celkem ř.48 až 51		0047	0,00
4. Změna stavu zásob nedokončené výroby	611	0048	0,00
5. Změna stavu zásob polotovarů	612	0049	0,00
6. Změna stavu zásob výrobků	613	0050	0,00
7. Změna stavu zvířat	614	0051	0,00
III. Aktivace celkem ř.53 až 56		0052	0,00
8. Aktivace materiálu a zboží	621	0053	0,00
9. Aktivace vnitroorganizačních služeb	622	0054	0,00
10. Aktivace dlouhodobého nehmotného majetku	623	0055	0,00
11. Aktivace dlouhodobého hmotného majetku	624	0056	0,00
IV. Ostatní výnosy celkem ř.58 až 64		0057	13 535,13
12. Smluvní pokuty a úroky z prodlení	641	0058	10,78
13. Ostatní pokuty a penále	642	0059	0,00
14. Platby za odepsané pohledávky	643	0060	0,00
15. Úroky	644	0061	1 955,83
16. Kursové zisky	645	0062	67,72
17. Zúčtování fondů	648	0063	1 359,36
18. Jiné ostatní výnosy	649	0064	10 141,43
V. Tržby z prodeje majetku, zúčtování rezerv a opr. položek celkem ř.66 až 72		0065	503,92
19. Tržby z prodeje dlouhodobého nehmot. a hmot. majetku	652	0066	172,50
20. Tržby z prodeje cenných papírů a podílů	653	0067	0,00
21. Tržby z prodeje materiálu	654	0068	331,42
22. Výnosy z krátkodobého finančního majetku	655	0069	0,00
23. Zúčtování rezerv	656	0070	0,00
24. Výnosy z dlouhodobého finančního majetku	657	0071	0,00
25. Zúčtování opravných položek	659	0072	0,00

VI. Přijaté příspěvky celkem	ř.74 až 76		0073	8 352,11
26. Přijaté příspěvky zúčtované mezi organizačními složkami		681	0074	0,00
27. Přijaté příspěvky (dary)		682	0075	8 352,11
28. Přijaté členské příspěvky		684	0076	0,00
VII. Provozní dotace celkem	ř.78	ř.78	0077	444 421,56
29. Provozní dotace		691	0078	444 421,56
Výnosy celkem	ř.43+47+52+57+65+73+77		0079	493 592,63
C. Výsledek hospodaření před zdaněním	ř.79 - 42		0080	1 260,91
34. Daň z příjmů		591	0081	
D. Výsledek hospodaření po zdanění	ř.80 - 81		0082	1 260,91

Pozn. Daňové přiznání se bude podávat až k 30. 6. 2005.

Tabulka č. 1.2.2.b – Výkaz zisku a ztráty jednosloupcový - SKM

v tis. Kč

Uspořádání a označování položek výkazu zisku a ztráty	účet	řádek	celkem
A. Náklady			
I. Spotřebované nákupy celkem	ř.2 až 5	0001	16 277,75
1. Spotřeba materiálu		501	7 514,43
2. Spotřeba energie		502	8 763,32
3. Spotřeba ostatních neskladovatelných dodávek		503	0,00
4. Prodané zboží		504	0,00
II. Služby celkem	ř.7 až 10	0006	10 305,04
5. Opravy a udržování		511	6 594,24
6. Cestovné		512	1,58
7. Náklady na reprezentaci		513	2,21
8. Ostatní služby		518	3 707,01
III. Osobní náklady celkem	ř.12 až 16	0011	17 657,06
9. Mzdové náklady		521	13 066,58
10. Zákonné sociální pojištění		524	4 472,88
11. Ostatní sociální pojištění		525	0,00
12. Zákonné sociální náklady		527	117,60
13. Ostatní sociální náklady		528	0,00
IV. Daně a poplatky celkem	ř.18 až 20	0017	5,68
14. Daň silniční		531	5,68
15. Daň z nemovitosti		532	0,00
16. Ostatní daně a poplatky		538	0,00
V. Ostatní náklady celkem	ř.22 až 29	0021	-920,83
17. Smluvní pokuty a úroky z prodlení		541	0,00
18. Ostatní pokuty a penále		542	0,00
19. Odpis nedobytné pohledávky		543	32,92
20. Úroky		544	0,00
21. Kursové ztráty		545	0,00
22. Dary		546	0,00
23. Manka a škody		548	1,00
24. Jiné ostatní náklady		549	-954,75

VI. Odpisy, prodaný majetek, tvorba rezerv a opr. položek celkem ř.31 až 36		0030	2 177,24
25. Odpisy dlouhodobého nehmot. a hmot. majetku	551	0031	2 177,24
26. Zůstat. cena prodaného dlouhod. nehm. a hmot. maj.	552	0032	0,00
27. Prodané cenné papíry a podíly	553	0033	0,00
28. Prodaný materiál	554	0034	0,00
29. Tvorba rezerv	556	0035	0,00
30. Tvorba opravných položek	559	0036	0,00
VII. Poskytnuté příspěvky celkem ř.38 a 39		0037	0,00
31. Poskyt. příspěvky zúčtované mezi organizačními složkami	581	0038	0,00
32. Poskytnuté členské příspěvky	582	0039	0,00
VIII. Daň z příjmů celkem ř.41		0040	0,00
33. Dodatečné odvody daně z příjmů	595	0041	0,00
Náklady celkem ř.1+6+11+17+21+ 30+37+40		0042	45 501,94
B. Výnosy			
I. Tržby za vlastní výkony a za zboží celkem ř.44 až 46		0043	23 982,65
1. Tržby za vlastní výrobky	601	0044	0,00
2. Tržby z prodeje služeb	602	0045	23 982,65
3. Tržby za prodané zboží	604	0046	0,00
II. Změny stavu vnitroorganizačních zásob celkem ř.48 až 51		0047	0,00
4. Změna stavu zásob nedokončené výroby	611	0048	0,00
5. Změna stavu zásob polotovarů	612	0049	0,00
6. Změna stavu zásob výrobků	613	0050	0,00
7. Změna stavu zvířat	614	0051	0,00
III. Aktivace celkem ř.53 až 56		0052	0,00
8. Aktivace materiálu a zboží	621	0053	0,00
9. Aktivace vnitroorganizačních služeb	622	0054	0,00
10. Aktivace dlouhodobého nehmotného majetku	623	0055	0,00
11. Aktivace dlouhodobého hmotného majetku	624	0056	0,00
IV. Ostatní výnosy celkem ř.58 až 64		0057	3 621,29
12. Smluvní pokuty a úroky z prodlení	641	0058	0,00
13. Ostatní pokuty a penále	642	0059	0,00
14. Platby za odepsané pohledávky	643	0060	0,00
15. Úroky	644	0061	3,95
16. Kursové zisky	645	0062	0,00
17. Zúčtování fondů	648	0063	0,00
18. Jiné ostatní výnosy	649	0064	3 617,34
V. Tržby z prodeje majetku, zúčtování rezerv a opr. položek celkem ř.66 až 72		0065	10,59
19. Tržby z prodeje dlouhodobého nehmot. a hmot. majetku	652	0066	0,00
20. Tržby z prodeje cenných papírů a podílů	653	0067	0,00
21. Tržby z prodeje materiálu	654	0068	0,00
22. Výnosy z krátkodobého finančního majetku	655	0069	0,00
23. Zúčtování rezerv	656	0070	0,00
24. Výnosy z dlouhodobého finančního majetku	657	0071	0,00

25. Zúčtování opravných položek	659	0072	10,59
VI. Přijaté příspěvky celkem ř.74 až 76		0073	0,00
26. Přijaté příspěvky zúčtované mezi organizačními složkami	681	0074	0,00
27. Přijaté příspěvky (dary)	682	0075	0,00
28. Přijaté členské příspěvky	684	0076	0,00
VII. Provozní dotace celkem ř.78	ř.78	0077	17 727,00
29. Provozní dotace	691	0078	17 727,00
Výnosy celkem ř.43+47+52+57+65+73+77		0079	45 341,53
C. Výsledek hospodaření před zdaněním ř.79 - 42		0080	-160,41
34. Daň z příjmů	591	0081	
D. Výsledek hospodaření po zdanění ř.80 - 81		0082	-160,41

Pozn. Daňové přiznání se bude podávat až k 30. 6. 2005.

I.3. Doplnující údaje pro veřejné vysoké školy

Tabulka č. I.3 Doplnující údaje pro VVŠ - sumář

v tis. Kč

Název údaje	Č.ř.	Přijato	Skutečnost
		sl.1	sl.2
A. Dotace na provoz celkem ze státního rozpočtu (ř.2+12)	1	458 850,00	458 839,61
v tom: 1. Dotace na provoz vč. běžných výdajů na program. financování (ř.3+11)	2	374 606,00	374 595,61
v tom: kapitola 333 (ř.4+10)	3	374 606,00	374 595,61
v tom: základní dotace	4	356 879,00	356 868,61
z toho: školní a lesní zem. podniky	5	0,00	0,00
v tom: dotace na vzdělávací činnosti	6	0,00	0,00
dotace na genofondy	7	0,00	0,00
stipendia	8	13 080,00	13 080,00
běžné výdaje zahrnuté do program. financování	9	0,00	0,00
dotace na ubytování a strav. studentů	10	17 727,00	17 727,00
ostatní kapitoly	11	0,00	0,00
2. Dotace na výzkum a vývoj (ř.13+14)	12	84 244,00	84 244,00
v tom: institucionální	13	53 577,00	53 577,00
účelová (ř.15+16+17)	14	30 667,00	30 667,00
v tom: kapitola 333	15	11 941,00	11 941,00
GAČR	16	17 026,00	17 026,00
ostatní kapitoly	17	1 700,00	1 700,00
B. Dotace z rezervního fondu MŠMT	18	0,00	0,00
C. Dotace z ÚSC (ř.20+21)	19	190,00	190,00
v tom: 1. Dotace na provoz	20	160,00	160,00
2. Dotace na VaV (ř.22+23)	21	30,00	30,00
v tom: institucionální	22	0,00	0,00
účelová	23	30,00	30,00
D. Dotace ostatní (např. ze zahraničí, dary) (ř.25+26)	24	11 475,94	11 471,06
v tom: 1. Dotace na provoz	25	3 046,79	3 041,91
2. Dotace na VaV (ř.27+28)	26	8 429,15	8 429,15
v tom: institucionální	27	0,00	0,00

účelová	28	8 429,15	8 429,15
E. Dotace na dlouhodobý majetek celkem	29	30 249,00	30 247,50
z toho: dotace mimo programové financování	30	16 788,00	16 788,00
		k 1. dni úč.obd.	k posl.dni úč.obd.
F. Fondy celkem (úč.911) (ř.32+33+34+35)	31	31 446,55	44 790,17
Fond odměn	32	10 653,27	12 153,27
Fond rezervní	33	1 095,65	1 095,65
Fond reprodukce dlouhodobého majetku	34	18 981,43	29 425,01
Stipendijní fond	35	716,20	2 116,24

V doplňujících údajích je omylem zahrnuta vratka investiční dotace z grantu GA ČR 403/02/0255 za rok 2003 ve výši 1 500,- Kč. Tato platba byla provedena až po uzávěrce roku 2003, a proto byla hrazena z fondu rozvoje investičního majetku.

I.4. Rozbor hospodářského výsledku

Tabulka č. I.4 Hospodářský výsledek

v tis.Kč

Součásti VVŠ (jmenovitě)	HV z hlavní činnosti	HV z doplňkové činnosti	HV celkem	Položky upravující HV (+,-)	Upravený HV
škola	2 139	-878	1 261		
SKM	-1 326	1 165	-160		
celkem	813	287	1 100		
Součásti VVŠ (HV kladný)					
škola	2 139		2 139		
SKM		1 165	1 165		
celkem	2 139	1 165	3 304		
Součásti VVŠ (HV záporný)					
škola		-878	-878		
SKM	-1 326		-1 326		
celkem	-1 326	-878	-2 203		

Celkové hospodaření univerzity v roce 2004 bylo ukončeno hospodářským výsledkem + 1 100 tis. Kč.

Všechny fakulty skončily s kladným hospodářským výsledkem – Fakulta humanitních studií 584 tis Kč, Fakulta chemicko-technologická 794 tis Kč, Fakulta ekonomicko-správní 865 tis Kč a Dopravní fakulta Jana Pernera 867 tis. Kč. Ústav elektrotechniky a informatiky vytvořil také zisk ve výši 241 tis. Kč, Ústav zdravotnických studií naopak ztrátu -89 tis. Kč.

Správa kolejí a menzy vytvořila ztrátu ve výši -160 tis. Kč a největší ztrátu -2 002 tis. Kč vykázaly celoškolské útvary. Na této ztrátě i na celkově nízkém hospodářském výsledku má největší podíl výše odpisů, které v roce 2004 byly o 4 mil. Kč vyšší, než v roce 2003. Záporný hospodářský výsledek v doplňkové činnosti školy ovlivňuje způsob vyúčtování jednotlivých zakázek, kdy není možné všechny náklady časově rozlišit, a tak zakázku ukončit v příslušném roce. Doplňková činnost za celou univerzitu byla zisková.

I.4a Nerozdělený zisk, neuhrazená ztráta

Tabulka č. I.4a

v tis. Kč

Účet 932	K 31.12.1999	K 31.12.2000	K 31.12.2001	K 31.12.2002	K 31.12.2003	K 31.12.2004
	-24 758	0	0	0	0	0

2. ANALÝZA VÝNOSŮ A NÁKLADŮ

2.1. Výnosy

2.1.1 Dotace z kapitoly MŠMT na financování programů reprodukce majetku

Tabulka č. 2.1.1 Dotace z kapitoly MŠMT na financování programů reprodukce majetku

č.ř.	Dotace – identifikace programu podle ISPROFIN	Poskytnuté prostředky k 31. 12. 2004		
		investice	neinvestice	celkem
1	333 310 Výstavba a obnova budov a staveb vysokých škol	1 428	0	1 428
2	233 340 Rozvoj a obnova materiálně technické základny veřejných vysokých škol	10 645	0	10 645
	Celkem: (ř.1 až 2)	12 073	0	12 073

Tabulka č. 2.1.2 Ministerstvo školství, mládeže a tělovýchovy + ostatní dotace – neinvestiční prostředky

v tis. Kč

č.ř.	Výnosy dotačního charakteru	Provoz	Koleje a menzy	Vysokošk. zeměděl. a lesní podniky	Celkem	Výzkum a vývoj	Celkem	Vratka do SR
1.	Z kapitoly MŠMT	356 879	17 727	0	374 606	65 518	440 124	10
	-ukazatel A	320 251	0	0	320 251	0	320 251	
	-ukazatel C	13 080	0	0	13 080	0	13 080	
	-ukazatel D	8 272	0	0	8 272	0	8 272	10
	-ukazatel F	530	0	0	530	0	530	
	-ukazatel G	2 060	0	0	2 060	0	2 060	
	-ukazatel I	12 686	0	0	12 686	0	12 686	
	-ukazatel M	0	0	0	0	0	0	
	-dotace na ubyt. A strav.		17 727	0	17 727	0	17 727	
	-dotace na výzkum a vývoj		0	0	0	65 518	65 518	
2.	Z kapitol státního rozpočtu celkem (bez MŠMT) v tom:	0	0	0	0	18 726	18 726	0
	Minist.pro místní rozvoj	0	0	0	0	1 700	1 700	
	GAČR	0	0	0	0	17 026	17 026	
3.	Z obcí, ÚSC, státní fondy celkem	160	0	0	160	0	190	0
	Pardubický kraj	150	0	0	150	30	180	
	Magistrát Pardubice	10	0	0	10	0	10	
4.	Ze zahraničí celkem:	2 452	0	0	2 452	444	2 896	5
	Socrates Erasmus	2 055	0	0	2 055	0	2 055	5
	Socrates Periscop	309	0	0	309	0	309	
	Leonardo	74	0	0	74	0	74	
	EUCEET II	14	0	0	14	0	14	
	COMCHROM	0	0	0	0	254	254	
	EURNEX	0	0	0	0	163	163	
	Barrande	0	0	0	0	27	27	

5.	Ostatní podle dopl.údajů:	595	0	0	595	7 985	8 580	0
	mimorozpočtové granty	0	0	0	0	7 985	7 985	
	úřad práce	100	0	0	100	0	100	
	dary	495	0	0	495	0	495	
6.	Celkem: (ř.1+ř.2+ř.3+4+5)	360 086	17 727	0	377 813	92 673	470 516	15

Tabulka č. 2.1.3 Vlastní výnosy

v tis. Kč

Položka	Hlavní činnost	Doplňková činnost	Celkem k 31.12.04
poplatky za studium §58 zák.111/1998 Sb.	2 830	0	2 830
z toho: výuka v cizím jaz. §58 odst.5 zák.111/1998 Sb.	71	0	71
poplatky za přijímací řízení	4 278	0	4 278
služby pro studenty	1 010	0	1 010
kolejné	15 052	0	15 052
jiné ubytování	0	3 071	3 071
ze stravování studentů	3 610	0	3 610
ze stravování zaměstnanců	818	0	818
stravování ostatní	0	941	941
ze zeměděľ. a lesn. aktivit	0	0	0
dary	495	0	495
z toho: ze zahraničí	0	0	0
úroky	1 960	0	1 960
náhr. škod, manka, ztráty	72	0	72
přijaté pojistné náhrady	144	0	144
mimorozp.granty	7 857	0	7 857
pronájem	4 593	0	4 593
z toho: budovy, haly, stavby	0	0	0
pozemky	0	0	0
prostory	4 593	0	4 593
tržby z prodeje materiálu	331	0	331
tržby z prodeje zboží	1 508	0	1 508
tržby z prodeje majetku	172	0	172
z toho: budovy, haly, stavby	0	0	0
pozemky	94	0	94
z prodeje akcií	0	0	0
majetkových podílů	0	0	0
z podílu na zisku a dividend	0	0	0
Jiné: v tom	15 084	15 717	30 800
služby spojené s pronájmy	1 982	1	1 983
zúčtování stipendijního fondu	1 359	0	1 359
kurzové zisky	68	0	68
smlouvy o dílo	1 637	11 072	12 709
semináře, konference, propagace	1 725		1 725

ostatní servisní činnost	1 357	3 056	4 412
celoživotní vzdělávání	2 077	116	2 193
přípravné kurzy, školení	291	1 470	1 761
ostatní výnosy	4 588	2	4 590
dotace	462 149	0	462 149
Celkem vlastní výnosy:	521 964	19 729	541 693

Univerzita Pardubice měla v roce 2004 téměř o 72 mil. vyšší výnosy než v roce předchozím, z toho o téměř 61 mil. se navýšily dotace a o 2 mil. se zvýšily tržby z doplňkové činnosti. V tabulce jsou oproti výkazu zisku a ztrát příjmy vyšší o poplatky za nadstandardní dobu studia, které jsou přímo účtovány do stipendijního fondu.

2.2. Náklady

2.2.1 Neinvestiční náklady

Tabulka č. 2.2.1 Náklady

v tis. Kč

Položka	Hlavní činnost	Doplňková činnost	Celkem
Osobní náklady	305 647	7 462	313 109
z toho: mzdy	220 242	4 864	225 106
OPPP(OON)	6 231	891	7 122
z toho: dohody	6 022	891	6 913
odstupné	150	0	150
jiné	59	0	59
zák. pojištění	77 440	1 708	79 147
sociální náklady*)	1 735	0	1 735
odpisy	40 477	0	40 477
učebnice, knihy, tisk	11 431	229	11 661
pohonné hmoty	382	0	382
energie	19 239	655	19 894
drobný majetek	27 874	180	28 054
telefony	1 863	8	1 871
nájem	6 006	0	6 006
školení, vzdělávání, poradenství	5 046	3 601	8 648
programové vybavení	5 696	47	5 743
opravy, údržba	17 294	164	17 458
cestovné	9 099	47	9 147
v tom: zahraničí	7 077	10	7 086
tuzemsko	2 022	38	2 060
na reprezentaci	558	0	558
stipendia	16 799	0	16 799
mobility	8 960	0	8 960
dary	0	0	0
zůstatk. cena prod. maj.	0	0	0
Jiné: v tom	42 020	7 047	49 067
všeobecný spotřební materiál	18 389	653	19 042

spotřeba potravin	4 641	631	5 272
skripta	1 520	0	1 520
Cesnet	1 978	0	1 978
pojištění	2 000	0	2 000
ostatní služby	4 939	486	5 425
praní, úklid, odvoz odpadu	2 621	0	2 621
inzerce	431	0	431
poštovné	821	0	821
poskytnuté dot. spoluřešiteli	9 277	0	9 277
kurzové ztráty	517	1	518
režijní náklady	-6 562	5 242	-1 320
manka, škody, penále	4	0	4
daně, poplatky	1 024	0	1 024
ostatní náklady	421	34	455
celkem náklady	5 18 392	19 441	537 833

Sociální náklady zahrnují náklady na civilní službu 389 tis. Kč, náklady na stravování zaměstnanců 1 129 tis. Kč a 127 tis. Kč náklady na zdravotní prohlídky zaměstnanců. Náklady na programové vybavení se dělí na zakoupený software v pořizovací ceně 500 - 60 000 Kč ve výši 1 350 tis. Kč, 4 393 tis. Kč jsou náklady na opravu a údržbu softwaru. V této tabulce jsou zahrnuty všechny vyplacené finanční prostředky na mobility, v tabulce stipendií pouze z programu Socrates/Erasmus.

Tabulka č. 2.2.1.a Pracovníci a mzdové prostředky Pracovníci a mzdové prostředky – sumář VVŠ

od ř. 5 v tis. Kč

č.ř.	Ukazatel	
1	Průměrný evid. počet pracovníků přepočtený za rok 2004 (celkem)	830,5
2	z toho: pedagogičtí	400,5
3	vědeckí pracovníci	18,8
4	nepedagogičtí	411,2
5	Vyplacené mzdové prostředky hrazené MŠMT ČR - kap. 333 bez VaV	187 338
6	Vyplacené mzdové prostředky hrazené MŠMT ČR - kap. 333 pouze VaV (ř.0305P1b-04)	32 430
7	Vyplacené mzdové prostředky hrazené MŠMT ČR - kap. 333 (ř.0307P1b-04)	219 768
8	v tom: 1) mzdy	214 101
9	z toho: VaV	32 246
10	2) OPPP (dříve OON)	5 667
11	z toho: VaV	185
12	Mzdové prostředky vyplacené z FO (z P1b-04 ř.0310)	0
13	Vyplacené mzdové prostředky z kap. 333 včetně FO (ř.7+12)	219 768
14	v tom: pedagogům	138 434
15	vědeckým pracovníkům	4 253
16	nepedagogům	71 414
17	Průměrná mzda za rok 2004 v Kč /v propočtu na 12 měsíců, bez OPPP(OON) a FO/ z ř.8	21 483
18	v tom: pedagogů	28 801
19	vědeckých pracovníků	23 829
20	nepedagogů	14 476
21	Průměrná mzda za rok 2003 v Kč	18 491

22	Nárůst mzdy r. 2004 oproti r. 2003 v %	16
23	Mzdové prostředky vyplacené v roce 2004 z ostatních zdrojů (bez kap.333) mimo VaV	109
24	v tom: granty a programy z ostatních kapitol	0
25	ostatní (zahraničí, dary apod.)	109
26	Mzdové prostředky vyplacené v roce 2004 z ostatních zdrojů (bez kap.333) VaV (ř.0306)	6 596
27	Doplňková činnost (ř.0308)	5 754
28	Vyplacené mzdové prostředky celkem (z P1b-04 ř. 0311 a výkazu Zisku a ztráty)	232 227

Pracovníci a mzdové prostředky – škola

od ř. 5 v tis. Kč

č.ř.	Ukazatel	
1	Průměrný evid. počet pracovníků přepočtený za rok 2004 (celkem)	742,7
2	z toho: pedagogičtí	400,5
3	vědecktí pracovníci	18,8
4	nepedagogičtí	323,4
5	Vyplacené mzdové prostředky hrazené MŠMT ČR - kap. 333 bez VaV	174 944
6	Vyplacené mzdové prostředky hrazené MŠMT ČR - kap. 333 pouze VaV (ř.0305P1b-04)	32 430
7	Vyplacené mzdové prostředky hrazené MŠMT ČR - kap. 333 (ř.0307P1b-04)	207 374
8	v tom: 1) mzdy	202 289
9	z toho: VaV	32 246
10	2) OPPP (dříve OON)	5 085
11	z toho: VaV	185
12	Mzdové prostředky vyplacené z FO (z P1b-04 ř.0310)	0
13	Vyplacené mzdové prostředky z kap. 333 včetně FO (ř.7+12)	207 374
14	v tom: pedagogům	138 434
15	vědeckým pracovníkům	4 253
16	nepedagogům	59 602
17	Průměrná mzda za rok 2004 v Kč /v propočtu na 12 měsíců, bez OPPP(OON) a FO/ z ř.8	22 698
18	v tom: pedagogů	28 801
19	vědeckých pracovníků	23 829
20	nepedagogů	15 358
21	Průměrná mzda za rok 2003 v Kč	19 701
22	Nárůst mzdy r. 2004 oproti r. 2003 v %	15
23	Mzdové prostředky vyplacené v roce 2004 z ostatních zdrojů (bez kap.333) mimo VaV	109
24	v tom: granty a programy z ostatních kapitol	0
25	ostatní (zahraničí, dary apod.)	109
26	Mzdové prostředky vyplacené v roce 2004 z ostatních zdrojů (bez kap.333) VaV (ř.0306)	6 596
27	Doplňková činnost (ř.0308)	5 081
28	Vyplacené mzdové prostředky celkem (z P1b-04 ř. 0311 a výkazu Zisku a ztráty)	219 160

Pracovníci a mzdové prostředky - SKM

od ř. 5 v tis. Kč

č.ř.	Ukazatel	
1	Průměrný evid. počet pracovníků přepočtený za rok 2004 (celkem)	87,8
2	z toho: pedagogičtí	0
3	vědečtí pracovníci	0
4	nepedagogičtí	87,8
5	Vyplacené mzdové prostředky hrazené MŠMT ČR - kap. 333 bez VaV	12 394
6	Vyplacené mzdové prostředky hrazené MŠMT ČR - kap. 333 pouze VaV (ř.0305P1b-04)	0
7	Vyplacené mzdové prostředky hrazené MŠMT ČR - kap. 333 (ř.0307P1b-04)	12 394
8	v tom: 1) mzdy	11 812
9	z toho: VaV	0
10	2) OPPP (dříve OON)	582
11	z toho: VaV	0
12	Mzdové prostředky vyplacené z FO (z P1b-04 ř.0310)	0
13	Vyplacené mzdové prostředky z kap. 333 včetně FO (ř.7+12)	12 394
14	v tom: pedagogům	0
15	vědeckým pracovníkům	0
16	nepedagogům	11 812
17	Průměrná mzda za rok 2004 v Kč /v propočtu na 12 měsíců, bez OPPP(OON) a FO/ z ř.8	11 214
18	v tom: pedagogů	0
19	vědeckých pracovníků	0
20	nepedagogů	11 214
21	Průměrná mzda za rok 2003 v Kč	9 357
22	Nárůst mzdy r. 2004 oproti r. 2003 v %	20
23	Mzdové prostředky vyplacené v roce 2004 z ostatních zdrojů (bez kap.333) mimo VaV	0
24	v tom: granty a programy z ostatních kapitol	0
25	ostatní (zahraničí, dary apod.)	0
26	Mzdové prostředky vyplacené v roce 2004 z ostatních zdrojů (bez kap.333) VaV (ř.0306)	0
27	Doplňková činnost (ř.0308)	673
28	Vyplacené mzdové prostředky celkem (z P1b-04 ř. 0311a výkazu Zisku a ztráty)	13 067

Průměrný evidenční počet zaměstnanců Univerzity Pardubice za rok 2004 je 830,5 což je o 53,3 zaměstnance více oproti roku 2003.

Počet pedagogických pracovníků stoupl proti loňskému roku o 32,1 pracovníka na 400,5, což představuje 48,2 % z celkového počtu zaměstnanců univerzity. V počtu pedagogických pracovníků je zahrnut i jejich podíl na VaV (vědě a výzkumu).

V řádku 3 uvedený počet vědeckých pracovníků, který je 18,8 pracovníka, tj. o 5,3 zaměstnance více než v předcházejícím roce, zahrnuje jen čisté vědecké pracovníky, kteří se nepodílejí na výuce. Jsou zde vědečtí pracovníci placeni jak z kapitoly 333, tak z ostatních zdrojů na VaV.

Počet nepedagogických pracovníků stoupl oproti roku 2003 o 15,9 zaměstnance.

Průměrná mzda v roce 2004 činila 21 483 Kč, což je oproti roku 2003 nárůst o 16,2 %.

V roce 2004 byla vyplacena polovina 13. a 14. mzdy v celkové výši 15 515 tis. Kč.

Mzdové prostředky jsou největší položkou neinvestičních nákladů. V roce 2004 činily 311 374 tis. To je 57,9 % z celkových neinvestičních nákladů.

2.2.2 Výdaje na financování programů reprodukce majetku

Tabulka č. 2.2.2.a Financování programů reprodukce majetku - kapitola 333

v tis. Kč

Č.ř.	Ukazatel - jednotlivé akce uvádějte pouze akce, které jsou uvedeny v databázi ISPROFIN	kapitola 333						Ostatní zdroje skutečnost	Celkem skutečnost	Vratka do SR
		Individuální dotace INV		Systémová dotace INV		NIV				
		poskytnuto	skutečnost	poskytnuto	skutečnost	poskytnuto	skutečnost			
		a	b	c	d	e	f			
I.	333 311 4910 UPAR Fakulta chemicko-technologická I. - 3. stavba	1 428	1 428	0	0	0	0	655	2 083	0
	Součet za podprogram	1 428	1 428	0	0	0	0	655	2 083	0
	Součet za program	1 428	1 428	0	0	0	0	655	2 083	0

Tabulka č. 2.2.2.a Financování programů reprodukce majetku - kapitola 233

v tis. Kč

Č.ř.	Ukazatel - jednotlivé akce uvádějte pouze akce, které jsou uvedeny v databázi ISPROFIN	kapitola 333						Ostatní zdroje skutečnost	Celkem skutečnost	Vratka do SR
		Individuální dotace INV		Systémová dotace INV		NIV				
		poskytnuto	skutečnost	poskytnuto	skutečnost	poskytnuto	skutečnost			
		a	b	c	d	e	f			
I.	233 34K 4903 UPAR - nákup objektu Česká Třebová č.p. 452	0	0	2 645	2 645	0	0	0	2 645	0
	součet za podprogram	0	0	2 645	2 645	0	0	0	2 645	0
2.	233 349 4901 UPAR - Zateplení obvodového pláště a výměna oken pavilonu D kolejí	0	0	8 000	8 000	0	0	1 157	9 157	0
	Součet za podprogram	0	0	8 000	8 000	0	0	1 157	9 157	0
	Součet za program	0	0	10 645	10 645	0	0	1 157	11 802	0

2.2.2.b Financování programů reprodukce majetku – ostatní dotace

V roce 2004 Univerzita Pardubice neobdržela žádnou dotaci z jiných zdrojů na reprodukci majetku, která by byla uvedena v databázi ISPROFIN.

3. PŘEHLED O PENĚŽNÍCH PŘÍJMECH A VÝDAJÍCH

Tabulka č. 3 Přehled o peněžních tocích

v Kč

Struktura celkového cash flow	č.ř.	Minulé období	Běžné období	Rozdíl	vliv na CF
Hospodářský výsledek běžného roku	001		1 100 507,88	1 100 507,88	1 100 507,88
Odpisy investičního majetku	002	0,00	0,00	0,00	40 477 110,84
Rezervy řízené předpisy	003	0,00	0,00	0,00	0,00
Přechodné účty pasivní	004	8 081 172,17	6 992 222,39	-1 088 949,78	-1 088 949,78
Výdaje příštích období	005	101 157,40	63 491,08	-37 666,32	-37 666,32
Výnosy příštích období	006	5 261 110,17	4 757 554,31	-503 555,86	-503 555,86
Kurzové rozdíly pasivní	007	0,00	0,00	0,00	0,00
Dohadné účty pasivní	008	2 718 904,60	2 171 177,00	-547 727,60	-547 727,60
Přechodné účty aktivní	009	3 069 005,45	3 019 273,32	-49 732,13	49 732,13
Náklady příštích období	010	2 500 694,35	2 423 243,29	-77 451,06	77 451,06
Příjmy příštích období	011	270 651,10	121 674,18	-148 976,92	148 976,92
Kurzové rozdíly aktivní	012	0,00	0,00	0,00	0,00
Dohadné účty aktivní	013	297 660,00	474 355,85	176 695,85	-176 695,85
Pohledávky celkem	014	4 537 122,05	7 651 904,00	3 114 781,95	-3 114 781,95
Z obchodního styku	015	4 617 938,62	4 711 896,37	93 957,75	-93 957,75
K účastníkům sdružení	016	0,00	0,00	0,00	0,00
Za institucemi soc zabez. a zdravotního pojiš.	017	0,00	0,00	0,00	0,00
Daň z příjmu	018	0,00	0,00	0,00	0,00
Ostatní přímé daně	019	0,00	0,00	0,00	0,00
Daň z přidané hodnoty	020	0,00	2 901 543,00	2 901 543,00	-2 901 453,00
Ostatní daně a poplatky	021	0,00	0,00	0,00	0,00
Ze vztahu k státnímu rozpočtu	022	0,00	0,00	0,00	0,00
Ze vztahu k rozpočtu orgánů ÚSC	023	0,00	0,00	0,00	0,00
Za zaměstnanci	024	29 490,70	108 817,58	79 326,88	-79 326,88
Z emitovaných dluhopisů a jiné pohledávky	025	98 615,03	128 065,75	29 450,72	-29 450,72
Opravná položka k pohledávkám	026	-208 922,30	-198 328,70	10 593,60	-10 593,60
Ceniny	027	537 680,00	210 760,00	-326 920,00	326 920,00
Majetkové cenné papíry	028	0,00	0,00	0,00	0,00
Dlužné cenné papíry a vlastní dluhopisy	029	0,00	0,00	0,00	0,00
Ostatní cenné papíry	030	0,00	0,00	0,00	0,00
Zásoby celkem	031	7 177 856,70	7 353 252,96	175 396,26	-175 396,26
Materiál na skladě a na cestě	032	5 247 695,20	4 803 566,98	-444 128,22	444 128,22
Nedokončená výroba a položiv vl výroby	033	0,00	0,00	0,00	0,00
Výrobky	034	1 930 161,50	2 549 685,98	619 524,48	-619 524,48
Zvířata	035	0,00	0,00	0,00	0,00
Zboží na skladě a na cestě	036	0,00	0,00	0,00	0,00
Poskytnuté zálohy na zásoby	037	0,00	0,00	0,00	0,00
Krátkodobé závazky	038	33 980 088,72	45 522 530,16	11 542 441,44	11 542 441,44
Dodavatelé	039	7 348 701,95	9 239 282,35	1 890 580,40	1 890 580,40
Směnky k úhradě	040	0,00	0,00	0,00	0,00

3. PŘEHLED O PĚNĚŽNÍCH PŘÍJMECH A VÝDAJÍCH

Struktura celkového cash flow	č.ř.	Minulé období	Běžné období	Rozdíl	vliv na CF
Přijaté zálohy	041	0,00	270 000,00	270 000,00	270 000,00
Ostatní závazky	042	1 684 011,00	2 816 242,71	1 132 231,71	1 132 231,71
Zaměstnanci	043	13 792 251,00	17 905 862,00	4 113 611,00	4 113 611,00
Ostatní závazky vůči zaměstnancům	044	0,00	143 979,63	143 979,63	143 979,63
K institucím soc. zabezp. a zdravotního pojišt.	045	8 197 982,00	11 141 836,00	2 943 854,00	2 943 854,00
Daň z příjmu	046	0,00	0,00	0,00	0,00
Ostatní přímé daně	047	2 711 115,00	3 870 000,00	1 158 885,00	1 158 885,00
Daň z přidané hodnoty	048	194 494,00	0,00	-194 494,00	-194 494,00
Ostatní daně a poplatky	049	5 614,00	8 507,00	2 893,00	2 893,00
Ze vztahu ke státnímu rozpočtu	050	45 919,77	5 392,00	-40 527,77	-40 527,77
Ze vztahu k rozpočtu ÚSC	051	0,00	0,00	0,00	0,00
K účastníkům sdružení	052	0,00	0,00	0,00	0,00
Jiné závazky	053	0,00	121 428,47	121 428,47	121 428,47
Krátkodobé bankovní úvěry	054	0,00	0,00	0,00	0,00
Přijaté finanční výpomoci	055	0,00	0,00	0,00	0,00
CASH FLOW PROVOZNÍ	056	57 382 925,09	71 850 450,71	14 467 525,62	49 117 584,30
Nehmotný dlouhodobý majetek	057	22 984 575,46	25 767 990,79	2 783 415,33	-2 783 415,33
Nehmotné výsledky výzkumu a vývoje	058	0,00	0,00	0,00	0,00
Software	059	15 299 608,67	19 028 032,69	3 728 424,02	-3 728 424,02
Předměty ocenitelných práv	060	231 000,00	301 000,00	70 000,00	-70 000,00
Drobný dlouhodobý nehmotný majetek	061	5 323 719,79	6 438 958,10	1 115 238,31	-1 115 238,31
Ostatní dlouhodobý nehmotný majetek	062	0,00	0,00	0,00	0,00
Nedokončené nehmotné investice	063	2 130 248,00	0,00	-2 130 248,00	2 130 248,00
Poskytnuté zálohy na nehm. dlouhodobý majetek	064	0,00	0,00	0,00	0,00
Oprávký celkem	065	-12 321 717,10	-14 477 555,07	-2 155 837,97	2 155 837,97
K nehmotným výsledkům výzkumné činnosti	066	0,00	0,00	0,00	0,00
K softwaru	067	-6 935 429,31	-7 915 945,97	-980 516,66	980 516,66
K předmětům ocenitelných práv	068	-62 569,00	-122 651,00	-60 082,00	60 082,00
K drobnému nehm. dlouhodobému majetku	069	-5 323 718,79	-6 438 958,10	-1 115 239,31	1 115 239,31
K ostatnímu nehm. dlouhodobému majetku	070	0,00	0,00	0,00	0,00
Hmotný dlouhodobý majetek	071	994 419 286,29	1 060 055 423,68	65 636 137,39	-65 636 137,39
Pozemky	072	28 804 093,00	28 757 590,12	-46 502,88	46 502,88
Umělecká díla a sbírky	073	331 712,00	331 712,00	0,00	0,00
Stavby	074	462 158 195,85	506 002 257,65	43 844 061,80	-43 844 061,80
Samostatné movité věci a soubory mov. věci	075	354 826 626,68	366 489 212,62	11 662 585,94	-11 662 585,94
Pěstitelské celky trvalých porostů	076	0,00	0,00	0,00	0,00
Základní stádo a tažná zvířata	077	0,00	0,00	0,00	0,00
Drobný hmotný dlouhodobý majetek	078	100 925 096,21	120 405 337,36	19 480 241,15	-19 480 241,15
Ostatní hmotný dlouhodobý majetek	079	1 214 551,20	1 424 224,30	209 673,10	-209 673,10
Nedokončené hmotné investice	080	46 159 011,35	36 645 089,63	-9 513 921,72	9 513 921,72
Poskytnuté zálohy na hmotný dlouhod. majetek	081	0,00	0,00	0,00	0,00
Oprávký celkem	082	-431 517 676,02	-470 658 122,27	-39 140 446,25	39 140 446,25
Ke stavbám	083	-109 160 047,87	-118 914 358,63	-9 754 310,76	9 754 310,76

Struktura celkového cash flow	č.ř.	Minulé období	Běžné období	Rozdíl	vliv na CF
K movitým věcem a souborům movitých věcí	084	-220 217 980,74	-229 914 201,98	-9 696 221,24	9 696 221,24
K pěstitelským celkům trvalých porostů	085	0,00	0,00	0,00	0,00
K základnímu stádu a tažným zvířatům	086	0,00	0,00	0,00	0,00
K drobnému hmotnému dlouhod. majetku	087	-100 925 096,21	-120 405 337,36	-19 480 241,15	19 480 241,15
K ostatnímu hmotnému dlouhod. majetku	088	-1 214 551,20	-1 424 224,30	-209 673,10	209 673,10
Korekce vyloučením odpisů	089	0,00	0,00	0,00	-40 477 110,84
Dlouhodobý finanční majetek	090	0,00	0,00	0,00	0,00
Podíl cen pap a vklady - rozhod vliv	091	0,00	0,00	0,00	0,00
Podíl cen pap a vklady - podstatný vliv	092	0,00	0,00	0,00	0,00
Ostatní dlouhodobé cenné papíry a vklady	093	0,00	0,00	0,00	0,00
Půjčky podnikům ve skupině	094	0,00	0,00	0,00	0,00
Ostatní dlouhodobý finanční majetek	095	0,00	0,00	0,00	0,00
CASH FLOW Z INVESTIČNÍ ČINNOSTI	096	573 564 468,63	600 687 737,13	27 123 268,50	-67 600 379,34
Dlouhodobé závazky celkem	097	0,00	0,00	0,00	0,00
Emitované dluhopisy	098	0,00	0,00	0,00	0,00
Závazky z pronájmu	099	0,00	0,00	0,00	0,00
Dlouhodobé přijaté zálohy	100	0,00	0,00	0,00	0,00
Dlouhodobé směnky k úhradě	101	0,00	0,00	0,00	0,00
Ostatní dlouhodobé závazky	102	0,00	0,00	0,00	0,00
Dlouhodobé bankovní úvěry	103	0,00	0,00	0,00	0,00
Vlastní jmění	104	575 507 843,70	602 991 838,14	27 483 994,44	27 483 994,44
Fondy	105	31 446 547,09	44 790 172,00	13 343 624,91	13 343 624,91
Oceňovací rozdíly z přecenění majetku a závaz.	106	0,00	0,00	0,00	0,00
Nerozdělený zisk, neuhrazená ztráta minul let	107	0,00	0,00	0,00	0,00
Hospodářský výsledek ve schvalovacím řízení	108	12 526 576,23	1 100 507,88	-11 426 068,35	-11 426 068,35
Korekce snížením disponibil zisku běžného roku	109		-1 100 507,88	-1 100 507,88	-1 100 507,88
CASH FLOW Z FINANČNÍ ČINNOSTI	110	619 480 967,02	647 782 010,14	28 301 043,12	28 301 043,12
CASH FLOW CELKOVÉ	111	1 250 428 360,74	1 320 320 197,98	69 891 837,24	9 818 248,08
Stav peněžních prostředků	112	72 656 095,08	82 474 343,16	9 818 248,08	-9 818 248,08

4. VÝVOJ FONDŮ UNIVERZITY PARDUBICE

Tabulka č. 4 Fondy

v tis. Kč

Č. ř.		Fond odměn	Fond rezervní	FRIM	Fond stipendijní	Celkem k 31.12.04
	0	1	2	3	4	5
1	Stav k 1. 1. 2004	10 653	1 096	18 981	716	31 447
2	Tvorba fondu	1 500	0	51 504	2 759	55 763
3	Čerpání fondu	0	0	41 059	1 359	42 418
4	Stav k 31. 12. 2004	12 153	1 096	29 425	2 116	44 790
5	Nárok na přiděl z roku 2004 (návrh)	0	0	1 101	0	1 101
6	z toho: z hlavní činnosti			813		813
7	z doplňkové činnosti			287		287
8	Předpokládaný stav po přidělu	12 153	1 096	30 526	2 116	45 891

Hospodářský výsledek roku 2004 ve výši 1 100 tis. Kč navrhujeme vložit do fondu reprodukce investičního majetku.

Tabulka č. 4a Stipendijní fond

v tis. Kč

1	Stav k 31. 12. 2003	716
2	Tvorba celkem 04	2 759
3	v tom z HV	0
4	z poplatků za studium	2 759
5	Čerpání 04	1 359
6	Stav k 31. 12. 2004 (řádek 1 - 9)	2 116
7	v tom: HV	0
8	poplatky za studium	2 116

Tabulka č. 4b FRIM

v tis. Kč

Řádek 2 tabulky č. 4 - tvorba (bez dotaci)	rok 2004
zůstatek z r. 2003	18 971
odpisy	40 477
přiděl z HV	11 027
zůstatková cena dlouhodobého majetku	0
ostatní zdroje celkem	0
Celkem tvorba	70 475

v tis. Kč

Řádek 3 tabulky č. 4 - čerpání	rok 2004
stavby	17 253
stroje a zařízení	23 219
nákupy nemovitostí	0
opravy	0

ostatní užití: v tom	587
software	516
ocenitelná práva	70
vrátka dotace GA ČR	1
Celkem čerpání	41 059
Převod do r. 2005	29 416

Z Fondu rozvoje investičního majetku byla uhrazena vrátka investiční dotace GA ČR č.403/02/0255 za rok 2003, která byla známa až po uzavěre daného roku.

Investiční rozvoj Univerzity Pardubice

Péče o majetek

V roce 2004 bylo na péči o majetek a opravy i úpravy vynaloženo 17,5 mil. Kč, a to na následující akce:

- realizace opatření vyplývajících z energetického auditu, úprava topné soustavy v objektu EA
- v objektu EA úpravy místností pro kopírovací zařízení
- oprava střechy na budově rektorátu a stavební úpravy kanceláří
- oprava dlažby, výměna oken a úprava kanceláří v objektu DB
- vybavení vestibulu a copy centra nábytkem v objektu DB
- oprava podlahy v buňkách UNIMO KTTV
- oprava sociálního zařízení v III.NP v TP Doubravice
- oprava odsávání digestoří v TP Doubravice
- oprava střechy na skladech v TP Doubravice
- oprava oplocení v TP Doubravice
- oprava střechy v areálu Průmyslová
- oprava vodovodního řádu u objektu EA
- oprava výtahu v objektu DC
- v budově EA výměna osvětlovacích těles
- vybavení kancelářským nábytkem FHS
- oprava vstupního vestibulu univerzitní knihovny
- oprava odsávání digestoří v budově FChT
- oprava výtahu v pavilonu G SKM
- oprava elektroinstalace v pavilonu B SKM
- oprava havarijního stavu obvodových panelů pavilonu D SKM

Stavební investiční činnost

Přehled realizovaných a rozestavěných investičních akcí z fondu reprodukce investičního majetku univerzity, individuální a systémové dotace MŠMT ČR financovaných v roce 2004:

	Název akce	Náklady v tis. Kč
1.	Fakulta chemicko-technologická I. – 3. stavba etapa přípravy	2 083
2.	Rekonstrukce bývalých dílen na těžké laboratoře DFJP 6. etapa	1 046
3.	Rozšíření datové a telefonní sítě včetně nákupu aktivních prvků a doplňků k TÚ	5 390
4.	Rekonstrukce I. a 2. NP rektorátu	60
5.	Rekonstrukce vstupní haly pavilonu D SKM	274
6.	Zateplení obvodového pláště pavilonu D SKM	9 157
7.	Rekonstrukce sociálních zařízení Studentských klubů v pavilonech A a B SKM	313
8.	Rekonstrukce objektu 04 na posluchárny	8 662
9.	Dodávka a montáž měření a regulace pro PS Studentská 84	310
10.	Různé rekonstrukce v objektu DFJP	80
11.	Rekonstrukce sociálních zařízení v TP Doubravice	460
12.	Rekonstrukce výtahu v objektu DFJP	113
13.	Rekonstrukce stoupacího vedení včetně výměny rozvaděčů DFJP	415

**Investiční činnost v oblasti strojů, přístrojů, zařízení a software (nad 300 tis. Kč za ks)
v roce 2004**

Přehled nejvýznamnějších investic z FRIM, VZ, VzC, státní dotace a grantů

nad 300 tis. Kč za ks

Název stroje, přístroje, zařízení a software	pracoviště	v tis. Kč
Učebna počítačová 20 spr Pentium 4/2.8	ÚEI	584
Zařízení pro lisování za vysokých teplot HUP	KOAnCh	3 836
Dávkovač automatický termostatovaný pro HPLC LC-10A	KBBV	450
Detektor hmotnostní Shimadzu QP-2010 1.+2. splátka	KAICH	540
Programátor teploty pro HPLC	KAICH	370
Mikrotvrdoměr Zwick ZHV 10	DPDFČT	360
Zařízení zkušební kolo-kolejnice	KDP	470
Spektrometr FTIR Bruker IFS 66v/S	VzC	3 500
Software Centrální registr a kartové centrum	OPIS	1 509
Prvek aktivní Cisco Catalyst 6500 Supervisor E-2	OSSS	1 584
Software HSI	OPIS	578
Software iFIS/Spisová služba	OPIS	500
Chromatograf kapalinový 1100 LC	KAICH	1 998
Chromatograf kapalinový Shimadzu LC-10Avp 2. splátka	KAICH	360
Spektrometr Elrepho 070R	KDCP	671
Tiskárna velkoformátová Océ CS5090	KPF	488
Chromatograf plynový Shimadzu GC2010	ÚOŽP	752
Přístroj Parker Print Surf Standard pro hodnocení hladkosti papíru	KPF	741
Příslušenství k FTIR spektrometru	KFCh	355
Sušárna Büchi B290	OSPP	837
Doplňky k detektoru elektrochemickému ESA	KAICH	701
Systémy EZS, ACS, CCTV a mechanické zábrany	TO	1 835
Učebna počítačová 1+10	KID	431
Počítač D530SFF Pentium 4/2.8 11 spr	KIC	385
Software SmartQ	OPIS	355
Řezačka papíru Adast Maxima MS 80 BCP6	TS	339
Automobil Ford Transit 300 MWB valník	Do	656
Turniket pro knihovnu	UK	319

5. VÝVOJ STAVU MAJETKU A VÝSLEDKY INVENTARIZACE

Tabulka č. 5a Dlouhodobý nehmotný a hmotný majetek a jeho vývoj

v tis. Kč

Druhy majetku	Stav k 31. 12. 2003 pořizovací cena	Stav k 31. 12. 2004		
		pořizovací cena	oprávky	zůstatková cena
Dlouh. nehmotný majetek	22 985	25 768	-14 478	11 290
z toho: software	15 300	19 028	-7 916	11 112
ocenitelná práva	231	301	-123	178
drob. dl .nehm.m.	5 324	6 439	-6 439	0
nedokončený dl. nehm. maj.	2 130	0	0	0
Dlouh. hmotný majetek	994 419	1 060 055	-470 657	589 398
z toho: pozemky	28 804	28 758	0	28 758
um.díla	332	332	0	332
budovy,haly, stav.	462 158	506 002	-118 914	387 088
sam. mov. věci a s.	354 827	366 489	-229 914	136 575
drobný dl. hm.m.	100 925	120 405	-120 405	0
ost. dl. hm. maj.	1 215	1 424	-1 424	0
nedokončený dl. hm. maj.	46 159	36 645	0	36 645

Pořizovací cena dlouhodobého majetku se zvýšila za rok 2004 o 68 419 tis. Kč, největší podíl na nárůstu ve výši 43 844 tis. Kč má majetek ve skupině budovy, haly a stavby. V březnu 2004 bylo dokončeno technické zhodnocení budovy tělocvičny Studentská 95 (rekonstrukce na posluchárny) za 23 407 tis. Kč. V listopadu 2004 bylo dokončeno technické zhodnocení pavilonu SKM D zateplením za 9 157 tis. Kč.

Do dlouhodobého nehmotného majetku byl v listopadu 2004 zařazen ekonomický software iFIS ve částce 2 630 tis. Kč a software Centrální registr a Kartové centrum v částce 1 509 tis. Kč.

U veškerého majetku Univerzity Pardubice byla v roce 2004 provedena inventarizace. Fyzické inventury dlouhodobého hmotného i nehmotného majetku a inventury drobného hmotného i nehmotného majetku byly provedeny ke dni 31. 8. 2004. Inventarizací bylo zjištěno odcizení notebooku v hodnotě 40 tis. Kč. Jiné inventarizační rozdílly nebyly shledány. Zásoby, ceniny a pozemky byly inventarizovány ke dni 31. 12. 2004. Inventarizační rozdílly nebyly shledány.

Přírůstky i úbytky hmotného majetku po inventurách byly proúčtovány do konce účetního období a v rámci účetní závěrky byl odsouhlasen skutečný stav majetku na účetní evidenci.

Tabulka č. 5b Finanční majetek

v tis. Kč

	Stav k 31. 12. 2003	Stav k 31. 12. 2004	Charakteristika
Dlouhodobý	0	0	
Krátkodobý	73 194	82 685	
v tom: bankovní účty	72 270	82 140	fin.prostř.v bance v Kč a EUR
pokladna	386	334	peníze v tuzem. a zahr. měnách
ceniny	538	211	stravovací karty

Hotovost v tuzemských i zahraničních pokladnách byla odsouhlasena na účetní stav k 31. 12. 2004. Finanční majetek v bankách byl odsouhlasen dokladovou inventurou provedenou k rozvahovému dni účetní závěrky.

Tabulka č. 5c Zásoby

v tis. Kč

	Stav k 31. 12. 2003	Stav k 31. 12. 2004	Charakteristika
Zásoby celkem	7 178	7 353	
z toho: materiál	5 248	4 804	sklad všeobecného materiálu (UPa, SKM)
nedok.výroba	0	0	
výrobky	1 930	2 550	skripta (knihovna, Emado)
zvířata	0	0	
zboží	0	0	
ostatní	0	0	

V ústředním skladu Univerzity Pardubice se nacházejí drahé kovy, ochranné pomůcky, chemikálie, jedy, auto-materiál, plyny, laboratorní pomůcky a kancelářské potřeby za 3 548 tis.Kč. Do materiálu jsou dále zahrnuty čipové karty za 30 tis. Kč, potisky karet za 26 tis. Kč, PHM za 8 tis. Kč, materiál ve skladu SKM za 858 tis. Kč a potraviny v SKM za 334 tis. Kč. Na skladě výrobků jsou evidována skripta.

Tabulka č. 5d Pohledávky, závazky, úvěry

v tis. Kč

	Stav k 31. 12. 2003	Stav k 31. 12. 2004	Charakteristika
Pohledávky celkem:	4 835	8 126	
v tom: odběratelé	3 763	3 560	
zálohy	764	995	za energie, předplatné tisku
za inst.soc.,zdr.poj.	0	0	
za zaměstnanci	29	109	cestovné, půjčky, stravenky
ostatní	279	3 462	DPH, doh.úč.aktivní, jiné pohl., ost.pohl., opr.pol. k pohl.
Závazky celkem:	36 699	47 694	
v tom: dodavatelé	7 349	9 239	
přijaté zálohy	0	270	
k zaměstnancům	13 792	18 050	
k inst. soc., zdr. poj.	8 198	11 142	
daňové závazky	2 911	3 879	daň z příjmů fyz. osob ze závislé činnosti, silniční daň

ostatní	4 449	5 114	doh. úč. pasivní, ost. závazky, záv. ke st. rozpočtu, jiné záv.
Bankovní výp. a půjčky	0	0	
z toho: úvěry	0	0	

Výše pohledávek k 31. 12. 2004 je o 3 291 tis. Kč vyšší než v předcházejícím roce. Struktura pohledávek se nezměnila. Oproti minulému roku existuje pohledávka na dani z přidané hodnoty v částce 2 901 tis. Kč, která je zahrnuta do skupiny "ostatní pohledávky". Kromě této pohledávky jsou v "ostatních pohledávkách" uvedeny dohadné účty aktivní ve výši 474 tis. Kč, jiné pohledávky ve výši 128 tis. Kč, ostatní pohledávky ve výši 157 tis. Kč a opravné položky k pohledávkám ve výši minus 198 tis. Kč. Poskytnuté zálohy na energii a předplatné tisku byly oproti roku 2003 zvýšeny o 231 tis. Kč. Největší podíl na celkových pohledávkách tvoří, stejně jako v minulém období, pohledávky za odběrateli ve výši 3 560 tis. Kč. Z toho pohledávky po splatnosti do 6 měsíců jsou za 1 024 tis. Kč, pohledávky po splatnosti 6-12 měsíců 15 tis. a pohledávky po splatnosti nad 12 měsíců 603 tis. Kč. Univerzita Pardubice opět snížila pohledávky po lhůtě splatnosti delší než 6 měsíců oproti stavu k 31. 12. 2003.

Výše závazků k 31. 12. 2004 je oproti stejnému datu předchozího roku vyšší o 10 995 tis. Kč, největší podíl na celkových závazcích mají závazky k zaměstnancům ve výši 18 050 tis. Kč, z toho vyplývající závazky vůči institucím sociálního a zdravotního pojištění v částce 11 142 tis. Kč a daňové závazky vůči státnímu rozpočtu – daň ze závislé činnosti a silniční daň ve výši 3 879 tis. Kč. Závazky vůči dodavatelům se zvýšily o 1 890 tis. Kč a dosáhly výše 9 239 tis. Kč. Do "ostatních závazků" jsou zahrnuty dohadné účty pasivní ve výši 2 171 tis. Kč, jiné závazky ve výši 122 tis. Kč, závazky ze vztahu ke státnímu rozpočtu ve výši 5 tis. Kč a ostatní závazky ve výši 2 816 tis. Kč. V ostatních závazcích jsou uvedena nevyplacená stipendia studentům za měsíc prosinec 2004 v částce 2 284 tis. Kč.

6. REKAPITULACE FINANČNÍHO VYPOŘÁDÁNÍ SE STÁTNÍM ROZPOČTEM

Tabulka č. 6 Finanční vypořádání VVŠ se státním rozpočtem za rok 2004 z kapitoly 333-MŠMT

v Kč

č.ř.	uk.	Dotační položky a ukazatele	Schválený	Rozpočet	Poskytnuto	Použito	Vratka dotace
			rozpočet sl.1	po změnách sl.2	k 31.12.2004 sl.3	k 31.12.2004 sl.4	(odvede) sl.5(3-4)
1		Základní dotace celkem (ř.2+3+4+16+17+18+19)	326 761 000	356 879 000	356 879 000	356 868 608	10 392
2	"A"	v tom: Studijní programy	319 761 000	320 251 000	320 251 000	320 251 000	0
3	"C"	Stipendia studentů doktorských stud. programů	7 000 000	13 080 000	13 080 000	13 080 000	0
4	"D"	Studující cizinci a mezinárodní spolupráce (ř.5+6+7+8+9)	0	8 272 000	8 272 000	8 261 608	10 392
5		v tom: studenti, kteří nejsou st.občany ČR (vč. projektů a krajanů)		263 000	263 000	263 000	0
6		zahraniční studenti (krátkodobé pobyty)		23 000	23 000	23 000	0
7		program AKTION		41 000	41 000	41 000	0
8		program CEEPUS		86 000	86 000	75 608	10 392
9		SOCRATES II celkem (ř.10+11+12+13+14+15)	0	7 859 000	7 859 000	7 859 000	0
10		v tom: Erasmus		7 198 000	7 198 000	7 198 000	0
11		Comenius		631 000	631 000	631 000	0
12		Minerva		0	0	0	0
13		Arion		30 000	30 000	30 000	0
14		Lingva		0	0	0	0
15		ostatní		0	0	0	0
16	"F"	Fond vzdělávací politiky		530 000	530 000	530 000	0
17	"G"	Fond rozvoje vysokých škol		2 060 000	2 060 000	2 060 000	0
18	"I"	Rozvojové programy		12 686 000	12 686 000	12 686 000	0
19	"M"	Mimořádné aktivity		0	0	0	0
20		Z "A" až "M" Vysokoškolské zemědělské a lesní statky celkem (ř.21+22+23)	0	0	0	0	0
21		V tom: dotace na vzdělávací činnost		0	0	0	0
22		dotace na genofondy		0	0	0	0
23		dotace ostatní		0	0	0	0
24		Dotace na ubytování a stravování studentů (KaM)	17 721 000	17 727 000	17 727 000	17 727 000	0
25		Dotace na výzkum a vývoj celkem (ř.26+27+28+29+30+31+32)	0	65 518 000	65 518 000	65 518 000	0
26		v tom: institucionální prostř. VaV - mezinárodní spolupráce ve VaV		0	0	0	0
27		institucionální prostř. VaV - ostatní (výzkumné záměry + administrace)		30 274 000	30 274 000	30 274 000	0
28		institucionální prostř. VaV - specifický výzkum na VŠ		23 303 000	23 303 000	23 303 000	0

29	účelové prostředky VaV - Národní program výzkumu		0	0	0	0
30	účelové prostředky VaV - programy v půs.poskytovatele		11 941 000	11 941 000	11 941 000	0
31	účelové prostředky VaV - veřejné zakázky ve VaV		0	0	0	0
32	účelové prostředky VaV - ostatní (výdaje na veř. soutěž ve VaV)		0	0	0	0
33	NEI dotace z kapitoly MŠMT celkem: (ř.1+24+25)	344 482 000	440 124 000	440 124 000	440 113 608	10 392
34	Kapitálové dotace mimo programové financování (ř.35+36+37+38)	0	6 988 000	6 988 000	6 988 000	0
35	v tom: FRVŠ		1 668 000	1 668 000	1 668 000	0
36	rozvojové programy		5 320 000	5 320 000	5 320 000	0
37	zahraniční rozvojová pomoc		0	0	0	0
38	ostatní (mimo VaV)		0	0	0	0
39	Kapitálové dotace na výzkum a vývoj mimo program. financ. (ř.40+41+42)	0	9 800 000	9 800 000	9 800 000	0
40	v tom: institucionální prostř. VaV - ostatní (výzkumné záměry + administrace)		3 500 000	3 500 000	3 500 000	0
41	účelové prostředky VaV - programy v působnosti poskytovatele		6 300 000	6 300 000	6 300 000	0
42	účelové prostředky VaV - Národní program výzkumu		0	0	0	0

Vrácená dotace programu CEEPUS ve výši 10 392,- Kč se týká nevyčerpaných prostředků na dotované ubytování zahraničních studentů.

**Tabulka č. 6a Finanční vypořádání vzhledem k ostatním kapitolám SR
Fin. vypořádání vzhledem k ostatním kapitolám SR a jiné dotace NEI**

v tis. Kč

Poskytovatel	Poskytnuto k 31. 12. 2004		Použito k 31. 12. 2004		Vratka dotace (odvod)	
	provoz	VaV	provoz	VaV	provoz	VaV
Kapitoly SR (bez MŠMT):	0	18 726	0	18 726	0	0
v tom: jmenovitě						
GA ČR	0	17 026	0	17 026	0	0
Minist.pro místní rozvoj	0	1 700	0	1 700	0	0
Obce, VÚSC, st.fondy:	160	30	160	30	0	0
v tom: jmenovitě						
Magistrát Pardubice	10		10		0	0
Pardubický kraj	150	30	150	30	0	0
Ze zahraničí	2 452	444	2 447	444	5	0
v tom: jmenovitě						
Socrates Erasmus	2 055	0	2 050	0	5	0
Socrates Periscop	309	0	309	0	0	0
Leonardo	74	0	74	0	0	0
EUCEET II	14	0	14	0	0	0

COMCHROM	0	254	0	254	0	0
EURNEX	0	163	0	163	0	0
Barrande	0	27	0	27	0	0
Celkem:	2 612	19 200	2 607	19 200	5	0

Vratka dotace z programu Socrates/Erasmus ve výši 154 EUR (5 tis. Kč.) se týká překročení stanoveného limitu na přípravné návštěvy.

Fin. vypořádání vzhledem k ostatním kapitolám SR a jiné dotace kapitálové mimo programové financování

v tis. Kč

Poskytovatel	Poskytnuto k 31. 12. 2004		Použito k 31. 12. 2004		Vratka dotace (odvod)	
	provoz	VaV	provoz	VaV	provoz	VaV
Kapitoly SR(bez MŠMT):	0	1 238	0	1 238	0	0
v tom: Grantová agentura ČR	0	1 238	0	1 238	0	0
Obce, VÚSC, st.fondy:	150	0	150	0	0	0
v tom: Pardubický kraj	100	0	100	0	0	0
Město Pardubice	50	0	50	0	0	0
Ze zahraničí	0	0	0	0	0	0
v tom: jmenovitě						
Celkem:	150	1 238	150	1 238	0	0

Tabulka č. 6b Vypořádání se SR – akcí reprodukce majetku

v tis. Kč

Číslo a název programu podle ISPROFIN	Poskytnuto k 31. 12. 2004	Použito (skutečnost) k 31. 12. 2004	Vratka do SR
333 310 Výstavba a obnova budov a staveb vysokých škol	1 428 000	1 428 000	0
233 340 Rozvoj a obnova materiálně technické základny veřejných vysokých škol	10 645 000	10 645 000	0

7. STIPENDIA A SLUŽBY POSKYTOVANÉ STUDENTŮM

Tabulka č. 7a Počty studentů

Počet studentů k 31. 10. 2004	6890
v tom: rozpočtoví studenti (kromě kódů financování 2, 6, 7)	6888
studující v cizím jazyce	0
studující na základě mezinár. smluv a usnesení vlády	1
studující hrazení z jiné rozpočtové kapitoly	1

Tabulka č. 7b Stipendia

v tis. Kč

	Z dotace MŠMT	Ostatní zdroje				Stipendijní fond	Celkem k 31.12.04
		vlast.zdr.	cizí zdr.	zahr.	granty		
Stipendia celkem:	20646	145	287	549	996	1359	23982
v tom: řádná	20389	145	287	549	996	1153	23519
DSP-doktorandi (ukazatel"C")	13080	60	269		996		14405
zahraniční studenti	220	85		455			760
prospěchová						1153	1153
SOCRATES - ERASMUS	7089			94			7183
krátkodobí zahr. studenti - DZS			18				18
mimořádná stipendia	68					206	274
Doktorandi - ostatní zdroje	189						189

Tabulka č. 7c Stravování

Celkový počet podaných hl.jidel Celkem/studenti		Tržby ze stravenek tis.Kč celkem/studenti		Celkové neinv. náklady na provoz menzy v tis. Kč	Dotace z MŠMT v tis. Kč	Jiné dotace, příspěvky, dary v tis. Kč	Doplňk. činnost v tis. Kč	Průměrné neinv. náklady na jedno jídlo v Kč
celkem	studenti	celkem	studenti					
1	2	3	4	5	6	7	8	9
229 089	151 047	5 370	3 610	7 450	2 744	0	941	51,24

Celkové neinvestiční náklady 7 450 tis. Kč, z toho 6 533 tis. Kč hlavní činnost a 917 tis. Kč doplňková činnost.

Celkový počet porcí 229 089, z toho 206 215 hlavní činnost a 22 874 doplňková činnost.

Tržby ze stravenek 5 370 tis. Kč, z toho 4 429 tis. Kč hlavní činnost a 941 tis. Kč doplňková činnost (941 tis. Kč = 603 tis. Kč doplňková činnost a 338 tis. Kč doplňkový prodej + bufety)

Tabulka č. 7d

Počet ubytov. celkem/studenti		Tržby z kolejného celkem/studenti v tis. Kč		Celkové neinv. náklady na ubyt.stud. v tis. Kč	Dotace z MŠMT v tis. Kč	Jiné dotace, příspěvky, dary v tis. Kč	Doplňk. činnost v tis. Kč	Průměrná výše kolejného v Kč za		Neinvest. náklady na jednoho studenta v Kč
celkem	studenti	celkem	studenti					rok	měsíc	
1	2	3	4	5	6	7	8	9	10	11
9 914	1 576	18 123	15 052	36 120	14 983	0	3 071	9 551	1 061	22 919

Počet ubytovaných celkem 9 914, z toho 1 576 studentů, 37 zaměstnanců a 8 301 hostů.

Tržby z kolejného 18 123 tis. Kč, z toho 15 052 tis. Kč kolejně a 3 071 tis. Kč ubytování hostů.

8. INSTITUCIONÁLNÍ PODPORA SPECIFICKÉHO VÝZKUMU

Institucionální podpora specifického výzkumu na vysokých školách podle § 4 odst. 4 zákona č. 130/2002 Sb., o podpoře výzkumu a vývoje z veřejných prostředků a o změně některých souvisejících zákonů

Celková poskytnutá dotace: 23 303 tis. Kč

Přehled o využití dotace na úhradu

- a) osobních a věcných nákladů spolupráce studentů magisterských a doktorských studijních programů při řešení projektů a výzkumných záměrů řešených na vysoké škole

Celkem 4 471 tis. Kč

v tom osobní 3 888 tis. Kč

věcné 583 tis. Kč

- b) osobních a věcných nákladů společného výzkumu prováděného akademickými pracovníky a studenty magisterských a doktorských studijních programů podle pravidel stanovených jednotlivými vysokými školami

Celkem 15 757 tis. Kč

v tom osobní 14 028 tis. Kč

věcné 1 729 tis. Kč

- c) nákladů na výzkum prováděný studenty magisterských a doktorských studijních programů při přípravě diplomové nebo disertační práce

Celkem 1 211 tis. Kč

- d) případné další části výzkumu na vysoké škole, která je bezprostředně spojena se vzděláváním a na níž se podílejí studenti

Celkem 1 864 tis. Kč

Institucionální podpora specifického výzkumu výši 23 303 tisíc Kč byla použita v souladu s dotačními pravidly. Prostředky byly použity na všechny uvedené možnosti, nejvíce na úhradu osobních a věcných nákladů společného výzkumu prováděného akademickými pracovníky a studenty magisterských a doktorských programů.

Část prostředků univerzita použila v rámci interních grantů, do kterých byli zmínění studenti zapojeni.

9. JINÉ ÚDAJE O HOSPODAŘENÍ

Tabulka 9 Hospodaření SKM

Vlastní výnosy

v tis. Kč

Položka	Hlavní činnost	Doplňková činnost	Celkem k 31. 12. 2004
poplatky za studium §58 zák.111/1998 Sb.	0	0	0
z toho: výuka v cizím jaz. §58 odst.5 zák.111/1998 Sb.	0	0	0
poplatky za přijímací řízení	0	0	0
služby pro studenty	87	0	87
kolejné	15 052	0	15 052
jiné ubytování	0	3 071	3 071
ze stravování studentů	3 610	0	3 610
ze stravování zaměstnanců	818	942	1 760
ze zeměděľ. a lesn. aktivit	0	0	0
dary	0	0	0
z toho: ze zahraničí	0	0	0
úroky	4	0	4
náhr. škod, manka, ztráty	46	0	46
přijaté pojistné náhrady	21	0	21
mimorozp.granty	0	0	0
pronájem	490	0	490
z toho: budovy, haly, stavby	0	0	0
pozemky	0	0	0
prostory	490	0	490
tržby z prodeje materiálu	0	0	0
tržby z prodeje majetku	0	0	0
z toho: budovy, haly, stavby	0	0	0
pozemky	0	0	0
z prodeje akcií	0	0	0
majetkových podílů	0	0	0
z podílu na zisku a dividend	0	0	0
Jiné: jmenovitě (např.fondy)	21 201	0	21 201
v tom: JOV-ostatní	134	0	134
telefony	4	0	4
energie,vodné,stočné	1 839	0	1 839
nájem.byty zaměst.	1 486	0	1 486
zúčt. opr. položek	11	0	11
provozní dotace	17 727	0	17 727

Náklady

v tis. Kč

Položka	Hlavní činnost	Doplňková činnost	Celkem
Osobní náklady	16 749	907	17 656
z toho: mzdy	11 811	673	12 484
OPPP(OON)	582	0	582
z toho: dohody	582	0	582
odstupné	0	0	0
jiné	0	0	0
zák. pojištění	4 239	234	4 473
sociální. náklady*)	117	0	117
odpisy	2 177	0	2 177
učebnice, knihy, tisk	45	0	45
pohonné hmoty	43	0	43
drobný majetek	261	17	278
telefony	72	0	72
nájem	40	0	40
školení, vzděláv., poraden.	16	3	19
programové vybavení**)	9	0	9
opravy, údržba	6 449	145	6 594
cestovné	2	0	2
v tom: zahraničí	0	0	0
tuzemsko	2	0	2
na reprezentaci	2	0	2
stipendia	0	0	0
dary	0	0	0
zůstatk. cena prod. maj.	0	0	0
Jiné	16 789	1 776	18 565
v tom: spotř. mat	1 663	212	1 875
spotř. potravin	4 641	631	5 272
spotř. el. energie	1 576	207	1 783
spotř. tepla	3 257	224	3 481
spotř. vody	3 244	190	3 434
spotř. plynu	32	34	66
poštovné	10	0	10
služ. Minolta	55	0	55
opr. software	178	0	178
doprava	13	0	13
ostatní služby	1 546	315	1 861
praní a čištění	1 036	0	1 036
úklid	56	0	56
odvoz odpadu	352	0	352
tisk-xerox	7	0	7
silniční daň	6	0	6
odpis nedob. pohl.	0	33	33
škody	1	0	1
bankovní popl.	67	0	67
pojištění	68	0	68

DPH-neup. koef.	176	0	176
vnitropod. služ.	2	0	2
vnitro. nák. služ.	-221	0	-221
vnitro. nák. režie	-976	-70	-1 046
celkem náklady	42 654	2 848	45 502

*) *sociální náklady:* stravenky WURST 4 tis. Kč
lékařské prohlídky 22 tis. Kč
příspěvek na závodní stravování zaměstnanců 91 tis. Kč

***) *programové vybavení: převodový program pro změnu sazby DPH v programu menzy (I.H.SOFTWARE)*

Vývoj vybraných ukazatelů

Pro posouzení celkového vývoje hospodaření Univerzity Pardubice slouží dále uvedený přehled. Údaje jsou uváděny od roku 1999, kdy je univerzita veřejnou vysokou školou a hospodaří ve smyslu zákona č. 111/1998 Sb., o vysokých školách.

Přehled nejvýznamnějších poskytnutých neinvestičních dotací v letech 1996 - 2004

v tis. Kč

rok	zákl. vzdělávání	věda a výzkum z MŠMT	doplňková dotace SKM	FRVŠ	GAČR	celkem
1999	167 790	27 417	16 810	1 271	7 028	220 316
2000	175 980	38 200	16 105	851	7 798	238 934
2001	214 244	57 129	17 112	1 762	9 393	299 640
2002	244 910	58 427	16 999	2 137	12 081	334 554
2003	295 748	65 069	16 206	2 078	15 677	394 778
2004	320 251	65 518	17 727	2 060	17 026	422 582

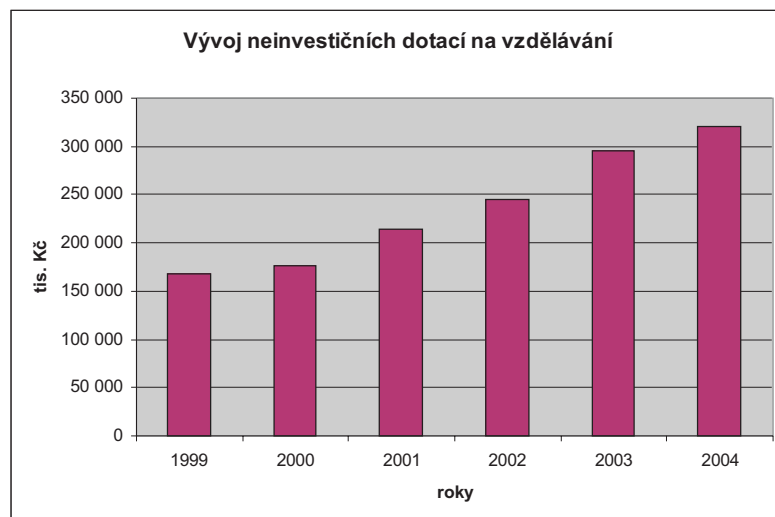

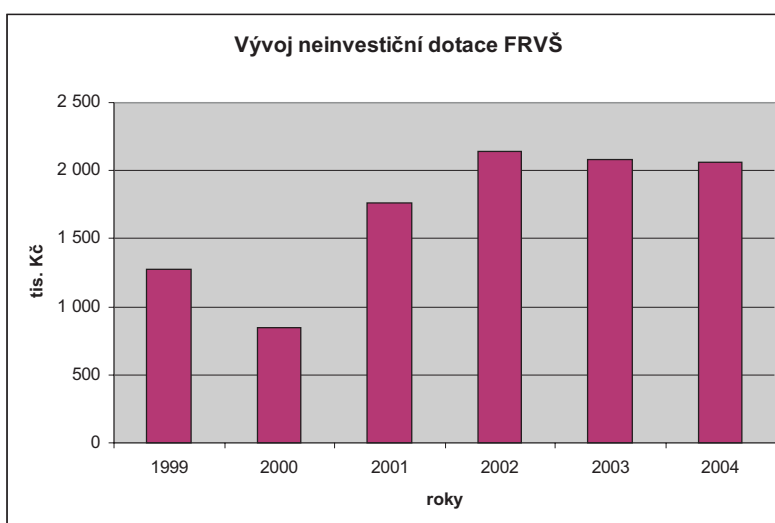
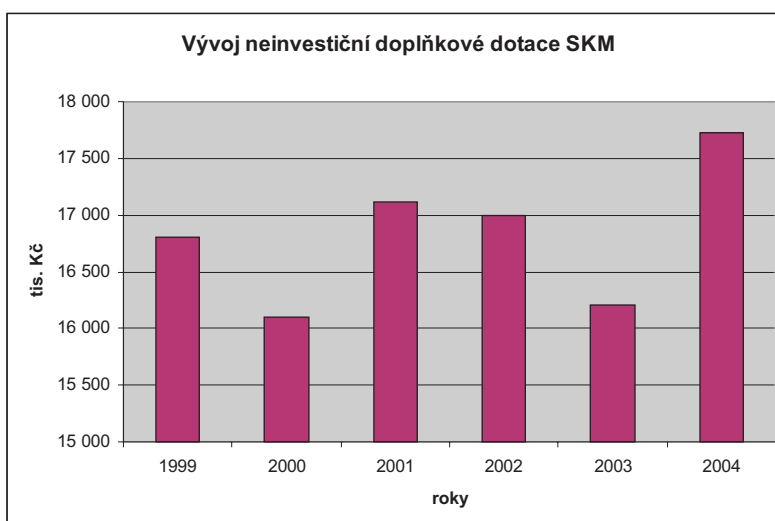
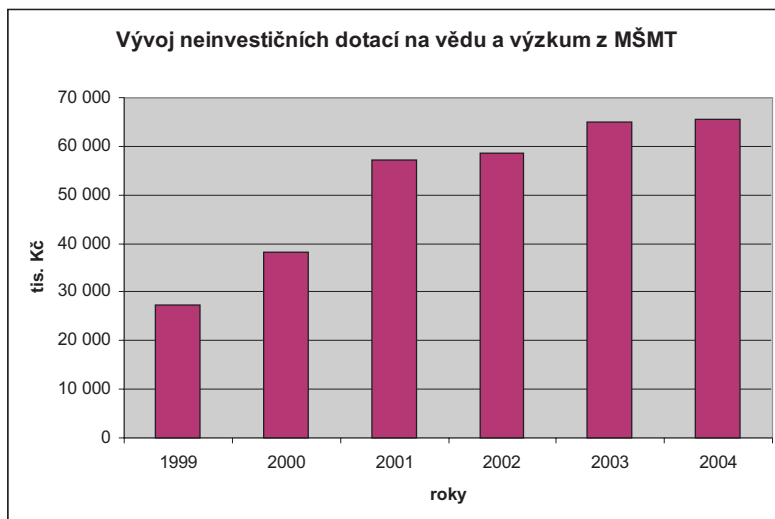

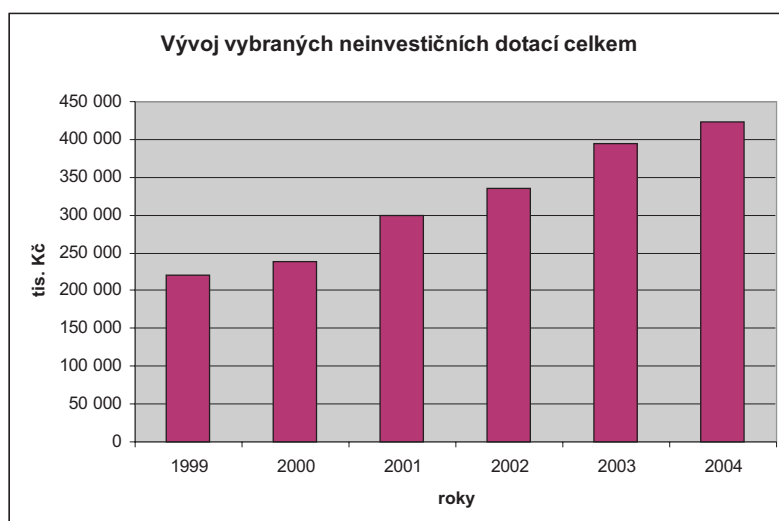
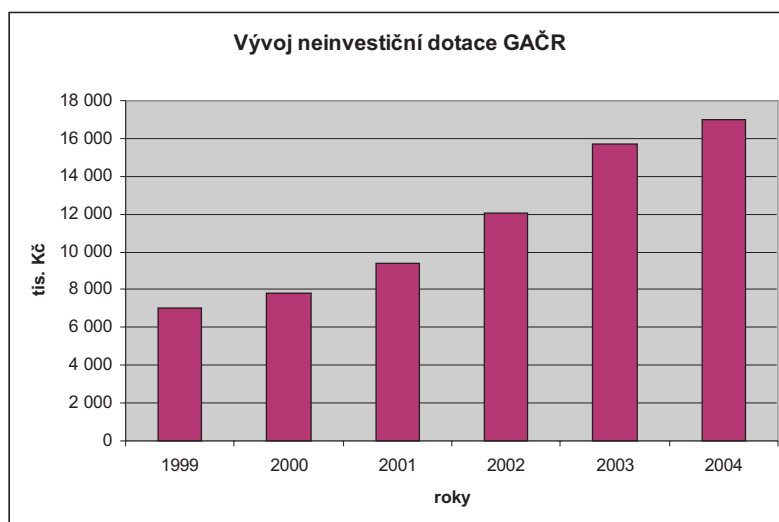

Vývoj průměrného počtu pracovníků na Univerzitě Pardubice letech 1999 - 2004

Roky	Pedagogové	Ostatní	Celkem
1999	309	395	704
2000	304	391	695
2001	331	403	734
2002	348	409	757
2003	368	409	777
2004	401	430	831

Vývoj průměrného stavu pracovníků

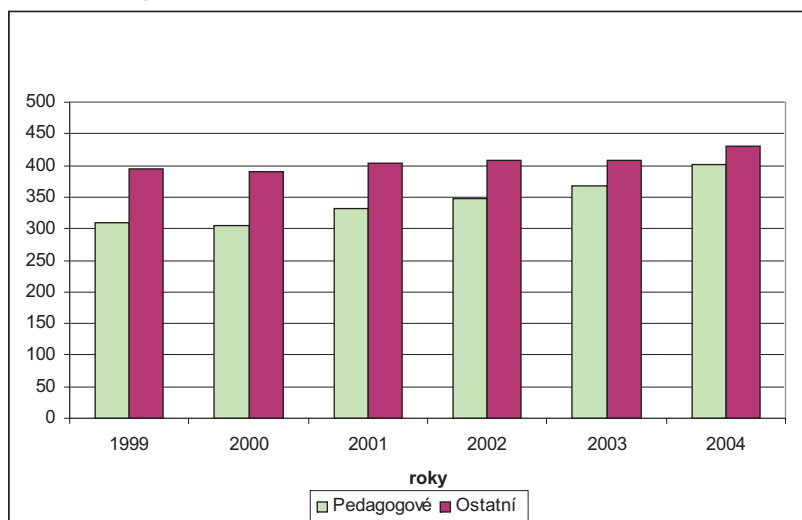

Průměrná mzda UPa celkem za období 1999 - 2004

rok	1999	2000	2001	2002	2003	2004
Kč	12 603	13 171	15 538	16 868	18 491	21 483

Vývoj průměrné mzdy

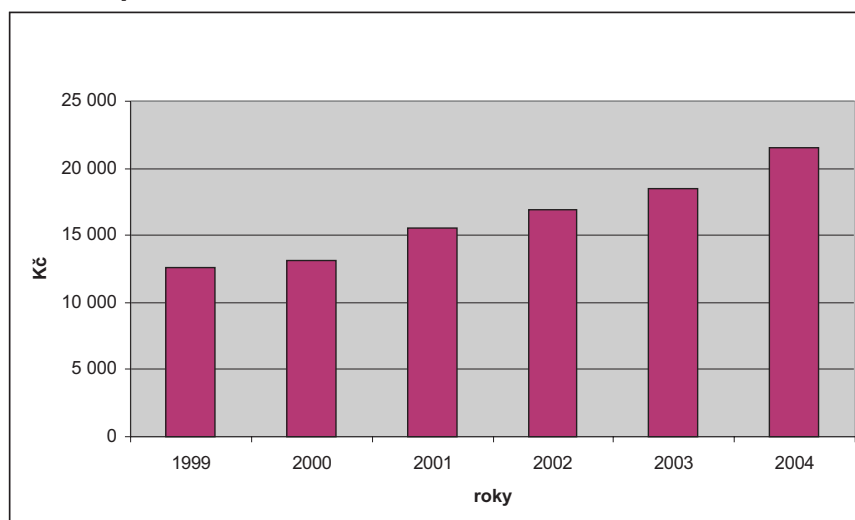

Čerpání mzdových prostředků za období 1999 - 2004

Subjekt	Hlavní činnost				Doplň. činnost	Celkem
	vč. projektů MŠMT	z ostatních zdrojů	fond odměn	Celkem		
1999						
UPa (bez SKM)	96 961	2 995	444	100 400	4 338	104 738
SKM	5 330	0	0	5 330	2 535	7 865
celkem	102 291	2 995	444	105 730	6 873	112 603
2000						
UPa (bez SKM)	102 400	3 359	0	105 759	6 152	111 911
SKM	6 024	0	0	6 024	2 404	8 428
celkem	108 424	3 359	0	111 783	8 556	120 339
2001						
UPa (bez SKM)	128 459	4 156	0	132 615	6 221	138 836
SKM	7 326	0	0	7 326	2 068	9 394
celkem	135 785	4 156	0	139 941	8 289	148 230
2002						
UPa (bez SKM)	143 508	5 109	0	148 617	4 939	153 556
SKM	8 496	0	0	8 496	2 172	10 668
celkem	152 004	5 109	0	157 113	7 111	164 224
2003						
UPa (bez SKM)	165 343	5 167	469	170 979	4 940	175 919
SKM	10 619	0	114	10 733	579	11 312
celkem	175 962	5 167	583	181 712	5 519	187 231
2004						
UPa (bez SKM)	207 374	6 705	0	214 079	5 081	219 160
SKM	12 394	0	0	12 394	673	13 067
celkem	219 768	6 705	0	226 473	5 754	232 227

Vývoj čerpání mzdových prostředků UPa bez SKM

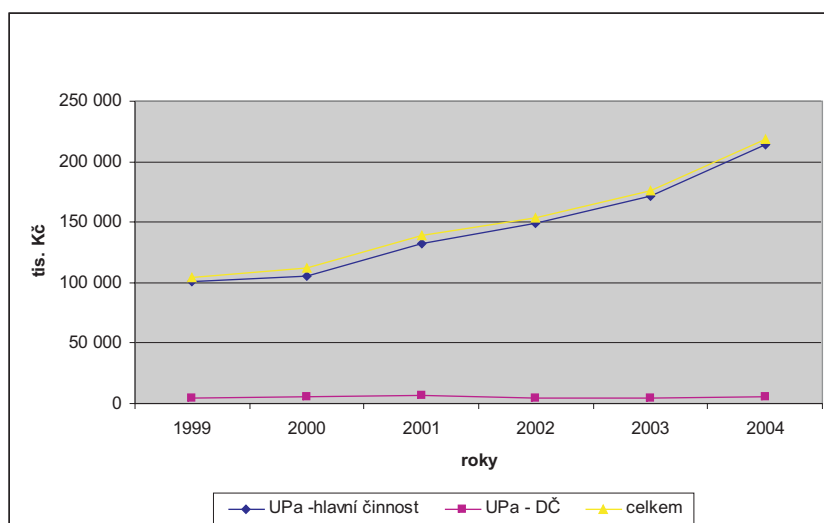

Vývoj čerpání mzdových prostředků SKM

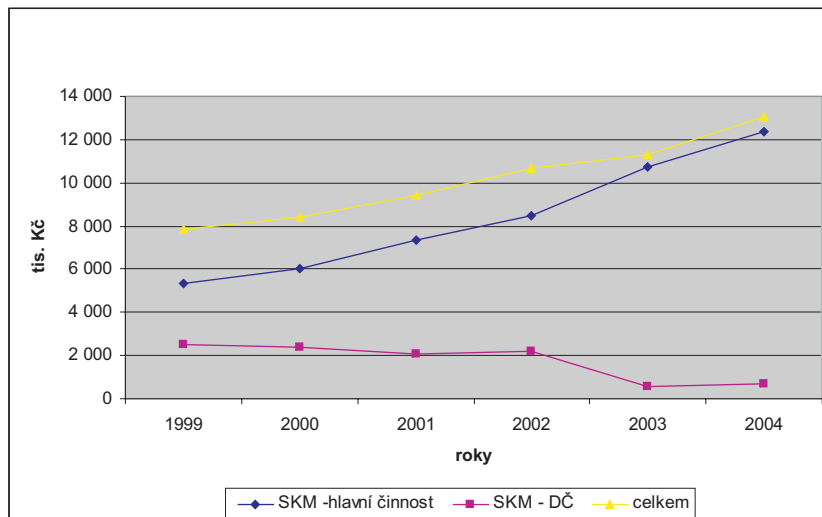

Vývoj vybraných nákladů, celkových nákladů a tržeb včetně hospodářského výsledku za období 1999 - 2004 v tis. Kč

	1999	2000	2001	2002	2003	2004
Materiál a energie	46 937	57 192	66 764	73 680	80 252	79 794
Služby	45 336	47 311	55 883	58 443	58 899	66 217
Osobní náklady	150 143	169 065	198 812	220 515	251 646	313 109
Odpisy	25 157	22 018	26 591	32 965	36 072	40 477
Ostatní náklady	12 499	16 289	69 290	23 860	30 578	38 237
Celkem náklady	280 072	311 875	417 340	409 463	457 447	537 834
Celkem tržby	286 678	320 463	416 535	416 728	469 974	538 934
Hospodářský výsledek	6 606	8 588	-805	7 266	12 527	1 100

Vývoj vybraných druhů nákladů

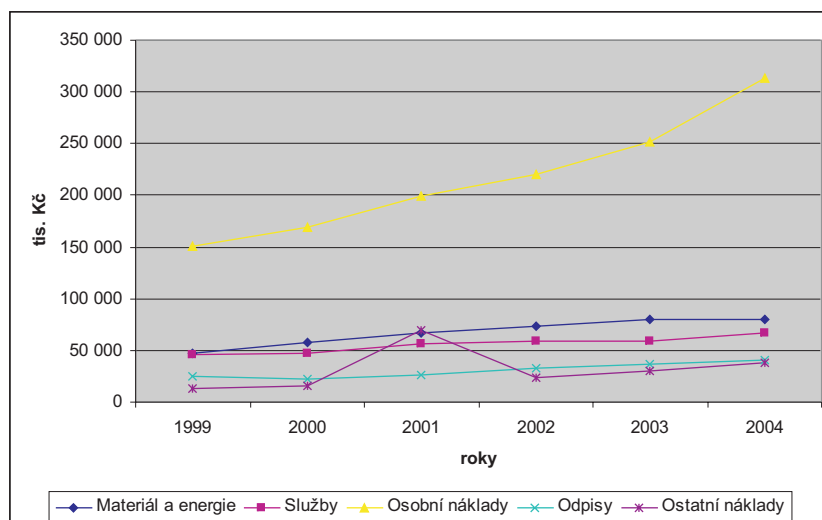

Celkový vývoj nákladů a tržeb

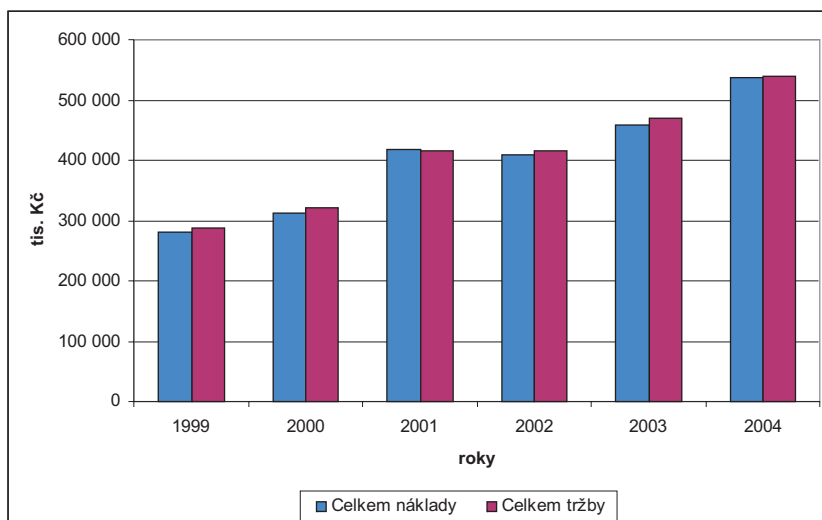

Celkový vývoj hospodářského výsledku

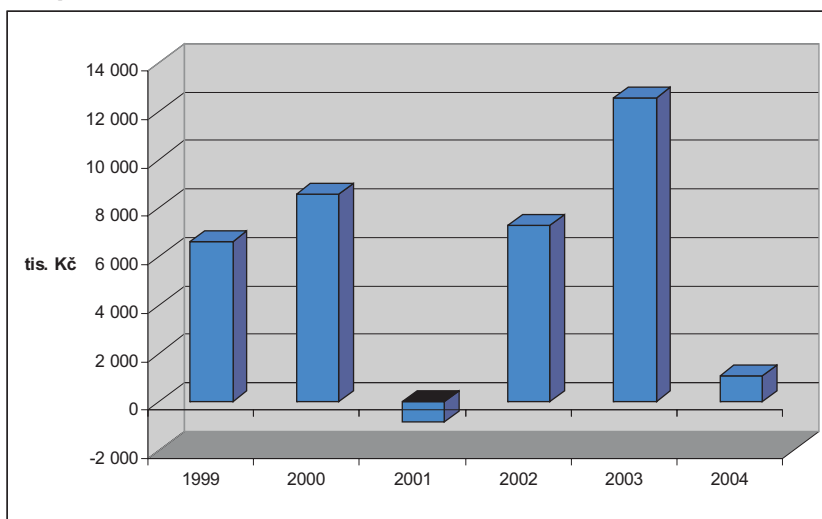

ZÁVĚR

Univerzita Pardubice dosáhla v uplynulém roce 2004 opět kladný hospodářský výsledek, tentokrát ve výši 1 100 tis. Kč. Navázala tak na dlouhodobé výsledky, ve kterých se projevuje trvale vysoká pozornost věnovaná zkvalitňování finančního řízení v průběhu roku.

Od 1. 1. 2004 byl zprovozněn nový ekonomický software iFIS a po zkušebním provozu je od dubna minulého roku standardně používán. To umožnilo lépe řešit kontrolní dohledávání operací od počátku jejich přípravy, přes vlastní průběh operace až po dokumentaci k platbě. Zároveň byla ve druhé polovině roku připravována implementace modulu objednávek s cílem zajistit jednak daleko přesnější údaje o čerpání rozpočtu v reálném čase a současně též vytvořit podmínky pro kvalitnější výkon řídicí kontrolní činnosti.

Systém finanční kontroly byl zabezpečován jednak řídicí kontrolou prováděnou vedoucími zaměstnanci, dále referátem vnitřní kontroly a od poloviny dubna též i referátem interního auditu. Od této doby má univerzita nastaven standardní vnitřní kontrolní systém z hlediska zákona o finanční kontrole a intenzivně pokračují práce na jeho zkvalitňování a využívání v každodenní praxi.

V uplynulém roce provedl referát vnitřní kontroly pět kontrolních akcí, výsledky byly prezentovány formou protokolů a na příslušných úrovních byla vždy přijata adekvátní opatření. Referát interního auditu provedl audit účetních dokladů, zabýval se dále oblastí tvorby, čerpání a sledování rozpočtu, provedl audit pokladních operací a v závěru roku audit nákladů vybraného zahraničního grantu.

Vnější kontrolní orgány provedly několik kontrol, na kterých se podíleli pracovníci NKÚ, finančního úřadu a Útvar interního auditu MŠMT. V roce 2004 nedošlo k žádným odvodům či sankcím za porušení rozpočtové kázně.

Do roku 2005 vykročila Univerzita Pardubice se zdravě fungujícím hospodařením a dostatečnými finančními zdroji.

Ing. Milan Bukač
kvestor

Výroční zpráva o hospodaření Univerzity Pardubice byla:

1. Projednána na zasedání kolegia rektora dne 21. března 2005.
2. Schválena Akademickým senátem Univerzity Pardubice dne 12. dubna 2005.
3. Projednána ve Správní radě Univerzity Pardubice dne 29. dubna 2005.

Vydala Univerzita Pardubice.

Adresa: Univerzita Pardubice, rektorát, Studentská 95, 532 10 Pardubice,
tel.: 466 036 111, e-mail: kvestor@upce.cz,
<http://www.upce.cz>.

Grafická úprava a sazba: Ing. Alena Komárková.

Tisk: Tiskařské středisko Univerzity Pardubice
– 2005 – náklad 40 ks – I. vydání – 68 stran.

